AÑO NOVENO — Núm 2.926 Dirección, Redacción y Administración: AVENIDA DE MAYO 769 (Porte pago) Buenos Aires, lunes 21 de abril de 1924

Todas las cartas destinadas a la Redacción deben ser dirigidas al director

Como el diario no puede responsabilizarse por los manuscritos que se le envíen, ruega a los autores guarden copia de ellos.

Dirección Telegráfica: EPOCA, Buenos Aires.

Teléfonos: U. T. Administración 7370, Avenida, Administrador, 7373 id.; Director, 7375 id.; Redacción, 7372 id.; Publicidad, 7371 id.; Expedición, 7374 id.; con 20 aparatos internos.

Cooperativa: 3927, Central.

La Epoca

PRECIOS DE SUBSCRIPCION

CAPITAL

$ m/n. $ m/n. $ m/n. $ m/n.
Por mes 2.50. Trimestre 7.50. Semestre 15. Año 28

INTERIOR

$ m/n. $ m/n. $ m/n.
Trimestre 7.50. Semestre 15. Año 28

EXTERIOR

$ oro $ oro $ oro $ oro
Por mes 2.50. Trimestre 7.50. Semestre 15. Año 28

Número del día, 0.10. — Número atrasado (dentro de los 30 días), 0.20. Pasado el mes $ 0.50 el ejemplar.

Servicio telegráfico especial para LA EPOCA de la United Press y de nuestros corresponsales

Alemania y el problema de las reparaciones

La cuestión de las reparaciones

BERLIN, abril 21, (U. Press)— Con referencia a la cuestión de las reparaciones, el canciller doctor Marx ha publicado un artículo expresando que sólo se podrá efectuar el pago de las mismas siempre que se vinculen a tales obligaciones los derechos que se concedieran a Alemania por el Tratado de Versalles.

Todo lo que pase de eso, dice, debe abandonarse; sólo un pueblo libre y colocado en el mismo plano con las demás naciones puede hacerse cargo de obligaciones para con los países victoriosos.

Detención de un comunista

ROMA, abril 21 (Especial) — Bolognesi, uno de los tres comunistas condenados a treinta años de trabajos forzados por el delito de asesinato de los fascistas Figna y Bartolotti en 1921 en Romaña, fué reconocido y detenido mientras transitaba por la calle Venti Settembre, una de las principales de Roma. Dos centuriones de la milicia nacional, que fueron quienes se enteraron de la identidad del delincuente, procedieron a su inmediato arresto.

Bolognesi había vivido en Roma después del homicidio, ocupándose activamente en negocios.

Una ciudad - jardín

ROMA, abril 21 (Especial) — Comunican de Caltagirone que se realizan los preparativos para recibir al primer ministro, Sr. Mussolini, a quién se espera a principios de mayo para la inauguración de la ciudad jardín llamada en su honor Mussolina, cerca de esta. La nueva ciudad ha estado en construcción durante dos años, y será de lo más completo que se conoce, con iglesias, hoteles, hospital y solario.

Se espera que esto constituya la iniciación de una tendencia a hacer que los turistas comiencen a visitar numerosos puntos pintorescos del sur de Italia, abandonados hasta ahora debido a la carencia de facilidades de hotel, y también a causa de la falta de conocimiento, en el público en general, acerca de sus maravillosos paisajes y de sus condiciones climatéricas especiales.

La ocupación del Ruhr

LONDRES, abril 21 (Especial) — Informan de Dusseldorf que una nota publicada por el cuartel general de las fuerzas francesas de ocupación indica que las relaciones entre alemanes y franceses en los territorios ocupados son actualmente algo más amistosas.

El comunicado expresa: "El 14 de abril un aeroplano militar francés se vió obligado a realizar un aterrizaje en Osterbrucke, fuera de la zona ocupada, por desperfectos del motor. Los aviadores resultaron ilesos, pero la máquina sufrió perjuicios de consideración. Después de obtener permiso de las autoridades alemanas, un piquete de soldados franceses, bajo el mando de un oficial, también francés, entró en territorio no ocupado y reparó el aeroplano, que volvió sin dificultad a Dusseldorf. La actitud de las autoridades alemanas, así como la de la población alemana, para con los aviadores y soldados franceses, ha sido correctísima".

La asamblea húngara aprobó un importante proyecto

BUDAPEST, abril 21, (Especial) — La Asamblea Nacional aprobó en de votos, el proyecto de ley de reconstrucción sometidos al Parlamento el 4 de abril.

El proyecto contiene, en primer lugar, una ratificación de los dos protocolos convenidos con la Liga de las Naciones, que pasan así a tener fuerza de ley; en segundo lugar, se otorgan plenos poderes al actual Gobierno y a sus sucesores para la aplicación de las medidas comprendidas en los dos protocolos de la Liga, más los anexos en lo referente a la reducción de gastos y aumento de ingresos nacionales; en tercer lugar, se establece un Banco Nacional de Emisión; en cuarto lugar, se concede autorización para contratar un empréstito de 250.000.000 de coronas oro, con el objeto de cubrir los déficit delpresupuesto hasta 1926; en quinto lugar, se aprueba la celebración de convenios con Francia, Italia y Checoeslovaquia en lo referente a las deudas anteriores a la guerra.

Los conflictos obreros en Cuba

NUEVA YORK, abril 21, (Especial)— Comunican de La Habana, que se ha anunciado que se declarará una huelga general en apoyo de los huelguistas de los muelles.

Los funcionarios del Gobierno son de opinión que no todas las Uniones Obreras habrán de acatar la orden de paro. Los muelles se hallan prácticamente paralizados desde hace una quincena, pues los carreros se han negado a transportar las mercaderías, aún en los casos en que fué posible encontrar personal para realizar la carga y descarga de los buques.

Carreras de caballos

LONDRES, abril 21 (U. Press) — Corrióse en Kempton Park el "Queen's Prize" carrera en la que tomaron parte 10 caballos.

Le adjudicó el premio el caballo "Evander", de S. B. Joels; llegaron puesta para el segundo sitio, "Scapino", de M. Calman y "Ewannon", de propiedad de W. M. G. Singers.

Conferencia laborista independiente

N. YORK, abril 21, (U. Press)— La conferencia del partido laborista independiente, "aclamó", al advenimiento del partido laborista al gobierno, a pesar de las objeciones de varios delegados extremistas.

Mr. Macdonald agradeció las manifestaciones que significaban "la expresión de su confianza".

"No sabemos, dijo, cuánto tiempo permaneceremos en el poder, pero sin preocuparnos de ello, haremos todo lo posible por hacer obra buena."

La vuelta de Trotzky

LONDRES, abril 21, (Especial)— Comunican de Moscú, que después de haberse mantenido alejado durante medio año de todas las actividades del Soviet, el señor Trotski volvió a entrar en la vida pública de Rusia con un ánimo agresivo, cargado de energías, que causó la sorpresa de sus amigos, enterados de las condiciones delicadas de su salud.

Los judíos y la inmigración

NUEVA YORK, abril 21, (Especial)— En los sermones pronunciados en los templos hebreos con motivo de la Pascuas de éstos, se hicieron alusiones desfavorables a las nuevas restricciones establecidas en las proyectadas reformas a las leyes de inmigración.

El doctor de Sala Poll, de la Sinagoga hispano-portuguesa, comparó a los que pretenden poner trabas a la inmigración, con los antiguos faraones, "Bárbaras son aquéllas, como las medidas que tomaba el faraón; el espíritu del Egipto de su época no se ha extinguido, y quizá ese espíritu no se extinguirá nunca del todo, por cuanto es tendencia innata la de odiar al extranjero y la de establecer distingos contra las minorías disidentes.".

La situación en el Irak

LONDRES, abril 21, (Especial)— Informan de Bagdad, que la agitación contra la aceptación del Tratado entre Gran Bretaña e Irak y los acuerdos subsidiarios aumenta en intensidad, y parece que la Asamblea Constituyente se negará a ratificar todos los pactos, a menos que éstos sean substancialmente modificados.

Uno de los agitadores es que Gran Bretaña no garantiza que el vilayeto de Mosul no haya de ser entregado a Turquía. La agitación contra el Tratado ha sido, en gran parte, dirigida por los abogados, y aunque el rey Feisal y algunos de sus ministros han tratado de contrarrestar esa campaña, no han logrado conseguir, aparentemente, buen éxito en sus tentativas, pues se dice que sólo una minoría de la Academia votará por el Tratado.

Actitud de un hijo del señor Nitti

NAPOLES, abril 21 (Especial) — A consecuencia de un ataque contra el Sr. Nitti aparecido en el periódico "Mezzogiorno" con respecto a su nombramiento como profesor en Ginebra, lo que ahora se niega, un hijo del Sr. Nitti atacó con un bastón al periodista barón Francesconi, hiriéndole bastante seriamente en la cabeza.

El abogado del Sr. Nitti hizo que el Sr. Francesconi fuese detenido y encarcelado, pero este periodista negó terminantemente ser el autor del artículo considerado injurioso.

Un prelado fascista

UDINE, abril 21 (U. Press) — El reverendo Degan, que es "decurión" de la milicia nacional, celebró al aire libre un servicio religioso luciendo una camiseta negra, después de lo cual hizo uso de la palabra y al aludir a Mussolini y al fascismo, dijo que al igual que Constantino el Grande se impuso sobre Masencio, poniendo sobre su estandarte el famoso "in hoc signo vinces", hoy cual otro Constantino, conquista a sus adversarios con el mismo signo.

La prensa populista ataca rudamente la acción de Degan y las autoridades eclesiásticas han formulado una petición al Vaticano para que haga quitar sus hábitos al referido reverendo.

Se pide la beatificación de un misionero

ALESSANDRIA, abril 21 U. P.) —El obispo de ésta y numerosos fieles han pedido al Papa se inicien las gestiones para la beatificación de Gregorio Grasi, vicario apostólico en el Norte de Shansi, China, y que fuera muerto en 1900 mientras se hallaba ocupado en su trabajo de misionero.

Distinción a Mussolini

ROMA, abril 21 (U. Press) — El señor Cremonesi confirió la ciudadanía honoraria al señor Mussolini. Con tal motivo se realizó en Capitolio una solemne ceremonia a la que concurrieron muchos senadores y diputados.

Después del acto el jefe del gobierno presenció el desfile de los trabajadores.

En Nueva York, se espera al presidente Coolidge

N. YORK, abril 21, (U. Press) — Se espera para esta noche o mañana la llegada del presidente Coolidge, quién vendrá a hablar ante la convención anual de los periodistas y publicistas. Se cree que en su discurso hará importantes alusiones de carácter político.

La muerte de la Duse

PITTSBURGO, abril 21, (United Press)— La Duse había pasado el invierno en las ciudades de la costa del Pacífico y después de una breve temporada en Nueva York pensaba retirarse a descansar.

Fué saludada en todo el país y aclamada con manifestaciones afectuosas; no obstante siempre vivió alejada y prácticamente pudo decirse que no recibía a nadie.

El "team" de football uruguayo volvió a triunfar

BILBAO, abril 21, (U. Press)— En el partido de football jugado entre los equipos del Uruguay y el del Club Atlético, triunfaron los uruguayos por dos a uno.

Viaje de monseñor Hayes

ROMA, abril 21, (Especial) — Anuncian de San Remo, que partió para Cherburgo el cardenal norteamericano monseñor Hayes, quien, según se anuncia, es portador de un mensaje del Papa al pueblo de Estados Unidos.

El vuelo alrededor del mundo

EL CAIRO, abril 21, (U. Press)— Los aviadores portugueses, llegaron esta mañana a Heliópolis, en camino a Canton.

El equipo belga de hockey venció al español

MADRID, abril 21, (U. Press)— Jugóse el partido de selección de hockey entre los teams de Bélgica y España, triunfando aquél por 5 contra 0.

El raid aéreo alrededor del mundo

NUEVA YORK, abril 21, (United Press)— La United Press informa que el recorrido efectuado por los aviadores mundiales es el siguiente:

Británicos, recorrieron 3.109 millas en 44 horas 36 minutos; el próximo aterrizaje los efectuaren en Bushire, Persia; los americanos recorrieron 3.375 millas, debiendo hacer el próximo descenso en Nazon, islas Aleutian.

El informe de los peritos

PARIS, abril 21, (U. Press)— El jefe del gobierno M. Poincaré ha redactado una comunicación que pasará a M. Barthou, exponiéndole sus opiniones acerca del cumplimiento del programa de los peritos.

En dicha nota y según noticias que se dicen autorizados, se especifica que el gobierno de Francia mantiene su aprobación al programa aludido, recordando por otra parte que los mismos peritos hicieron notar que varias partes de su informe necesitaban ser revisadas y arregladas, ya por la comisión de reparaciones o por los gobiernos aliados interesadas.

La alianza franco - yugoeslava

ROMA, abril 21 (U. Press) — Un despacho de Belgrado hace saber que por una manifestación oficial se caracteriza como prematuro el anuncio hecho por la prensa de que la alianza franco-yugoeslava quedará concluida durante la visita de los soberanos yugoslavos a Paris para mediados de mayo.

Información local de última hora

Liquidación de las planillas de haberes de los establecimientos de enseñanza

Con motivo de diversos reclamos, se ordenó una investigación

Con motivo de varias reclamaciones formuladas por funcionarios y empleados del Ministerio de Justicia e Instrucción Pública, por retardo excesivo en el pago de sus haberes, el titular de la mencionada cartera resolvió encomendar al subsecretario doctor Mateo Quijano, una investigación tendiente a esclarecer las causas de los retardos denunciados.

En los considerandos de la resolución aludida, el ministro de Justicia e Instrucción Pública expresa lo siguiente:

"1o. Que algunas de las reclamaciones llegan al extremo de suponer sobre otras, en lo relativo a la liquidación y giro de sueldos y gastos, lo que importaría un doble agravio a la justicia que debe informar todos los actos de gobierno.

2o. Que tanto el señor presidente de la Nación, como el infrascripto despachan directamente los asuntos de su incumbencia y en el ministerio se trabaja permanentemente en horas fuera de despacho para la debida y oportuna atención de todas las cuestiones en trámite.

3o. Que no obstante la plena confianza que al infrascripto le inspiran los funcionarios de su dependencia y el minucioso contralor que sobre ellos se ejerce, conviene para descargo y satisfacción de todos y para crédito del buen servicio público un esclarecimiento en forma".

Compañía Unión Telefónica

Colocación de circuitos metálicos

El P. Ejecutivo, por decreto de la fecha, autorizó a la Compañía Unión Telefónica para correr, sobre las vías existentes en los siguientes circuitos metálicos: entre la Capital Federal y Baradero, bajando en Zárate (Bs. Aires); entre la Capital Federal y Zárate en Campana (Bs. Aires); y entre Zárate y Campana (Bs. Aires).

Asociaciones civiles

Dióse a conocer en la fecha un decreto del P. Ejecutivo, por el que se concede personería jurídica a la Asociación Argentina de Cremación.

Pasado mañana llegará el "Massilia" a nuestro puerto

Lista de pasajeros que conduce

Entre los pasajeros esperados con el vapor "Massilia", cuya llegada a este puerto se anuncia para el miércoles 23 del corriente figuran las siguientes personas:

Señores Lescadio Paz y señora, Enrique Glucksman y familia, Gorina (hijo), Enrique Blacquier y familia, Capdevielle y señora, Suzanne S. de Cahen, Arturo Levy, Bazet y familia, Alvaro Newton y familia, Charles Porcher; Ricardo Sauze y señora, J. A. Figueroa, Poliakoff y señora, E. Francés, Pedro Thome, Schindler y familia, Delio Aguilar y familia, María Baeza, Molina, Horacio Paz, P. Montet, S. Mamy, Andrés de Berrocta, Joaquín Cueto, Ernesto Padilla, Remi González Moreno, Henri Lanes, Georgette Benderly, Sommer y familia, César Lorente Sola, de Saint Guilhem y señora, J. Gastaud, E. Lombard, Juan Cruchet, M. Turín.

Registros de contratos públicos Nos. 91 y 145 de la Capital

Por el Ministerio de Justicia, designóse adscripto al registro de contratos públicos número 145 de la capital, que registra el escribano Francisco N. Larguía al escribano nacional señor Ezequiel C. Larguía.

Por otro decreto, nombróse adscripto al registro de contratos número 91, que regisira el señor Manuel Zadoff, al escribano nacional señor Oscar E. Carbone.

El escrutinio de las elecciones tucumanas

Totales de la sección norte de la capital

La junta continúa su labor

La Junta Escrutadora de las elecciones tucumanas, continuó esta tarde su labor, con los resultados que se expresan en el siguiente telegrama que nos envía nuestro corresponsal:

TUCUMAN, abril 21. — Terminó el escrutinio en la sección Norte del departamento de la capital con el siguiente resultado: Radicales 2.738 votos, Liberales 2.266, Socialistas 744. Inicióse el escrutinio de la sección Sud. El resultado de las dos primeras mesas es como sigue: Radicales 91 votos, Liberales 74, Socialistas 14. La junta continúa trabajando.

La Junta Escrutadora pasó a cuarto intermedio

TUCUMAN, abril 21 — El resultado del escrutinio de la sección Norte y 17 mesas de la sección Sur, del departamento de la Capital, es el siguiente:

Radicales, 3.532 votos; liberales, 2.766; socialistas, 982.

La Junta Escrutadora pasó a cuarto intermedio.

Comercio franco argentino

Autorizóse la introducción de carnes porcinas congeladas

La legación argentina en París, ha comunicado telegráficamente que el "Diario Oficial" publicó el 17 del corriente el decreto del Ministerio de Agricultura autorizando provisionalmente y hasta septiembre de 1924 la introducción de carnes porcinas congeladas, procedentes de la Argentina, Estados Unidos, Canadá, Uruguay y Brasil.

Deberán llevar esas carnes la estampilla del servicio veterinario del Estado, atestiguando que han permanecido en la cámara frigorífica y la temperatura de quince grados bajo cero, durante un mínimum de veinte días.

La importación sólo se efectuara por Havre, Burdeos y Marsella, donde las carnes serán sometidas al examen trichinescópico.

Demostración a monseñor Agustín Piaggio

Un grupo de sacerdotes y amigos, agasajará esta noche con una comida de despedida, que se servirá en el Hotel Vasconia, al vicario general de la Armada, monseñor Agustín Piaggio, con motivo de su próximo viaje en la fragata-escuela "Presidente Sarmiento".

Ofrecerá la demostración, monseñor Dionisio R. Napal. Hasta esta tarde se habían adherido a la misma las personas siguientes:

Monseñor Antonio Rassore, Bartolomé Ayrolo, Mons. Santiago M. Ussher, Mons. Agustín de las Casas, doctor Domingo F. Guida, Mons. Dionisio R. Napal, doctor Pablo Laucello, León M. Lizarraide, Mons. doctor Juan C. Isella, José Raed, Maximino Pérez, Ignacio Paso Viola, Sebastián L. Monteverde, Justo Galilea, José H. Marquez, doctor Tomás M. Villaverde, Gerardo Molfese, Félix Leiva, Can, Gustavo J. Franceschi, doctor Tirso R. Yañez, doctor Antonio Das Neves, Pastor Islas, doctor Pedro Munárriz, Ramón Valero, Esteban Robledo, Bernabé Pedernera, doctor Antonio Luis Iribarne, Aurelio Alcoba, doctor Juan Valverde, Ramón Teres, Victorino Marcellán, doctor Ernesto Meyer, doctor José Cruz Munárriz, Miguel Quinn, José Alcón Robles, Manuel J. Samperio, José M. Routabul, Fray Genaro de Artavia, Miguel Gómez, Timoteo J. Muns, Juan Brtones, Celestino Guillén, Rodolfo Vaca, Vicente Díaz, Luis García, doctor Juan P. Chimento, Mons. Roque Carranza, Carlos Arosa Méndez.

Sociedades anónimas

El P. E. por intermedio del Ministerio de Justicia autorizó, para establecer en la República agencia o sucursal de sus negocios, a la sociedad anónima Compañía Ibero-Americana de Inmuebles y Créditos.

Obligaciones a corto plazo

Por intermedio de la Tesorería General de la Nación, el Ministerio de Hacienda canceló esta tarde una obligación a corto plazo, con vencimiento en la fecha, por valor de 100.000 pesos m|nacional.

Estudio de los diplomas de los diputados ultimamente electos

Labor de la comisión provisoria de poderes de la Cámara

Como informamos, la comisión provisoria de poderes de la Cámara se reunió esta mañana para estudiar los antecedentes de las elecciones nacionales verificadas en la Capital Federal y provincia de Buenos Aires.

En cuanto a la primera fueron consideradas las presentaciones del partido Demócrata Progresista en el sentido de que el correo se haga cargo de la distribución de las boletas de votos a los distintos comicios y la del apoderado general del partido Socialista sobre los requisitos que deben exigirse a los representantes de los candidatos para que puedan fiscalizar el escrutinio y el escrutinio de la misma.

Sobre estas cuestiones no se adoptó ninguna resolución definitiva, aunque parece existe el propósito— con relación a la primera—de aconsejar la modificación de la ley y en cuanto a la segunda, de pedir a las juntas electorales concedan a los representantes de los partidos políticos la mayor amplitud y facilidades posibles.

También se trató, sin resolverla en el fondo, la cuestión planteada por la Unión Cívica Radical sobre las boletas que aparecieron tachadas con lápiz y que la Junta de la Capital resolvió no computar.

Con relación a las elecciones de la provincia de Buenos Aires, la comisión resolvió dirigirse a los siguientes funcionarios, antes de pronunciarse sobre la misma:

Al ministro de Gobierno de la provincia solicitando la remisión de las libretas de enrolamiento de los ciudadanos Antonio Infantino, Feliciano Ludueña, Santiago Miranda y Manuel Mejías inscriptos en la mesa No. 5 del colegio electoral de Juárez; de Segundo Acosta, Juan Bautista Freyre, Fausto Carcía, Agapito Pérez y Héctor Ramón Pérez, inscriptos en la mesa No. 11 de ese mismo colegio, y de Ignacio Aranaga, Bernardo C. Canosa, Bernardino Fagaldo, José Umti y Vicente Quiñones.

Al mismo funcionario solicitando quiera ordenar que por intermedio de la policía de la provincia sean citados para concurrir al local de la comisión el miércoles próximo a las 15 horas, los siguientes ciudadanos: Eduardo Tolosa, Liserio Lahito, Venancio Suárez y Pedro Tuvessi.

Asimismo la comisión ha dirigido un telegrama al presidente de la Junta Escrutadora de la Provincia, solicitando informes sobre los puntos siguientes:

Qué fundamentos tuvo la Junta para adoptar la resolución 6.a del folio 265 de su libro de actas ocurrida en la sesión del 6 de marzo último y por la cual se anularon las urnas que hasta esa fecha no habían sido aún recibidas por la junta y que correspondían a los partidos de Chivilcoy, Coronel Pringles, Lobería, Tandil, Tres Arroyos y General Pueyrredón.

2.o Si las urnas citadas, llegaron después a la junta, en qué fecha y qué se hizo con los votos que contenían.

3.o Con respecto a las mesas 11 y 19 de Lobería, 34 de Pergamino, 33 de Tandil y de Tres Arroyos que la junta anuló por no llegar acompañadas con el acta respectiva, informe: si esa junta las reclamó de los presidentes de comicio.

Por último, la comisión solicita el envío de las actas de comicio correspondientes a la elección efectuada el día 2 de marzo en la mesa 4 de A. Alsina, 3 de Castelli, 28 de Chacabuco, 8 de Laprida, 7 de Salto y 15 de 25 de Mayo, que la junta anuló por no haberse consignado en el acta de clausura el número de ciudadano que sufragaron en ellas.

Finalmente la comisión acordó dirigir un telegrama al juez federal de Bahía Blanca, solicitando le informe si los ciudadanos José Pifano y Angel M. Andreoli se han ratificado ante ese juzgado de las denuncias sobre violación a la ley electoral que formularon ante la junta escrutadora de la provincia y en qué estado se encuentra el sumario instruído sobre la base de los testimonios que dicha junta ordenó pasar a ese juzgado con fecha 28 de marzo del corriente año.

—A la hora en que escribimos estas líneas la comisión vuelve a reunirse para proseguir su labor.

Regreso del vicepresidente de la República

CORDOBA, abril 21. — Regresó a esa capital el vicepresidente de la República doctor Elpidio González después de haber permanecido varios días en Alta Gracia donde ha sido visitado por numerosos amigos. A su paso por esta capital fué despedido por un núcleo crecido y significativo de personas que acudieron a saludarle a la estación del Central Argentino por donde pasó en su viaje de regreso.

Profesorado nacional en provincias

Sueldos de enero, febrero y marzo. Diferencias por septiembre a diciembre

El Ministerio de Hacienda giró hoy el importe de las planillas de haberes y gastos de los siguientes establecimientos de enseñanza en el interior:

Por el mes de febrero: Colegios Nacionales de San Juan, Bahía Blanca, San Nicolás de los Aroyos, Santa Fe, Azul, Corientes, Mendoza y Rosario.

Por el mes de marzo: Colegio Nacional de San Juan.

Por el mes de curso: Colegios Nacionales de Bahía Blanca, Mendoza, Corrientes y Santiago del Estero.

También fué girado el total de las diferencias de sueldos por los meses de septiembre a diciembre, de los establecimientos que a continuación: se mencionan:

Escuela Normal de profesores de Corientes, Escuelas Normales, Mixtos de Olavarría, Jujuy, Gualeguay, Bell Ville, San Francisco de Monte de Oro y Cruz del Eje y Escuela Normal de Preceptores de Chascomús.

El Congreso de la Unión Sindical Argentina

La sesión de esta tarde

Como anunciáramos en nuestra primera edición celebró sesión esta mañana el congreso de delegados de los gremios obreros ante la Unión Sindical Argentina.

Al tratarse el asunto planteado por los delegados municipales sobre reforma de la carta orgánica de la sustitución en el sentido de que la Unión Sindical prescindiera de toda cuestión que no tenga carácter obrero que decidió la constitución de dicho ente se suscitó un largo debate que se desarrolló dentro de la más perfecta calma y con la intervención de gran número de asambleístas.

El ambiente se mostró desde el primer momento favorable a la reforma propuesta, la cual llegado el momento de la votación fué aprobada por unanimidad.

Esta votación fué de carácter general.

Esta tarde, a las 14 horas volvió a reunirse el congreso con una asistencia no menor de 120 delegados.

El debate, en momento de cerrar esta edición era animado, siendo muchos los oradores que se sucedían en el uso de la palabra.

Es, desde ya, fácil prever que el proyecto de los delegados municipales no será variado en su texto.

Embajada Argentina en Río de Janeiro

De acuerdo con lo que dispone la ley de presupuesto No. 11.260, al habilitado del Ministerio de Relaciones Exteriores le fueron entregados hoy por la Tesorería General de la Nación 27.547.57 $ m|n, suma que deberá invertirse en el pago de los trabajos de construcción y de reparación, realizados en el edificio que ocupa la embajada argentina en Río de Janeiro.

2.ª EDICION

Unión Cívica Radical

VOTO DE APLAUSO AL BLOQUE DE DIPUTADOS RADICALES. SOLIDARIDAD CON EL COMITE NACIONAL. EXPULSION DE AFILIADOS

Resolución del comité de la circunscripción 1a.

Publicamos a continuación la resolución tomada por el comité de la circunscripción 1a.:

"La C. D. del comité de la Unión Cívica Radical de la circunscripción 1a., fiel intérprete de los verdaderos ideales del partido, en sesión especial, resuelve:

1o. Dar un voto de aplauso al bloque de diputados radicales que han mantenido la integridad de sus principios al tratarse la presidencia provisional de la H. Cámara de Diputados, y censurar a los que, quebrando la disciplina partidaria se amalgamaron con conservadores y socialistas, enemigos tradicionales de la Unión Cívica Radical.

2o. Solidarizarse con el proceder de la mesa directiva del Comité Nacional al decretar la abstención en la provincia de Jujuy porque considera que con ese rasgo de hidalguía se salva el principio básico de la ética política del partido.

3o. Pedir la expulsión y borrar del registro de adherentes de la parroquia, por su conducta aviesa el día de la elección de diputados nacionales del 23 de marzo ppdo., a las comisiones directivas de los titulados subcomités, y no reconocidos por esta seccional, "Juan Bidegain", "J. J. Guerra", "Juventud Radical", "Centro Juventud Radical", y otro creado a último momento en el circuito J. (Liniers) patrocinado por los señores J. J. Rodríguez Socas y señor Caffarena.

4o. Pasar nota a la convención, al bloque de radicales y al comité de la capital, exigiendo la renuncia del concejal doctor Florencio Arias, por haber sido expulsado de este comité y no ser la fiel expresión del radicalismo sin dobleces de la circunscripción 1a."

DIPLOMATICAS

HABERES DEL CUERPO DIPLOMATICO Y CONSULAR

Cumpliendo órdenes emanadas del Departamento de Hacienda, la Tesorería General de la Nación entregó al Ministerio de Relaciones Exteriores 165.331 $ m|n, en concepto de saldo de los haberes del cuerpo diplomático y consular de la República, por el segundo trimestre del año en curso.

Memoria de la Administración Municipal

La Intendencia Municipal ha enviado una extensa nota al Ministerio del Interior, detallando los trabajos efectuados por la misma durante el ejercicio de 1923, a fin de que se consignen en el mensaje que el presidente de la República dará a conocer en la apertura del próximo período de sesiones del Congreso.

Se hace notar que el cálculo de recursos fijado en 71.599.283,21 pesos m|nacional, ha sido satisfactoriamente cubierto en su totalidad, y se indica el estado actual de las deudas externa e interna, las cuales ascienden, respectivamente, a 31.480.951,20 oro sellado y 36.744.136 oro sellado.

Finalmente, la memoria se refiere al Banco Municipal de Préstamos, al Departamento de Obras Públicas, Higiene y Seguridad, a los trabajos que se realizan en la avenida costanera y en las avenidas diagonales.

Las sociedades anónimas constituídas en la República

Podrán funcionar con carácter de persona jurídica en Francia. Comunicación de la legación argentina en Paris

El encargado de negocios de la República en Francia señor Luis Bemberg ha comunicado telegráficamente que terminaron en forma favorable las gestiones que le fueron encomendadas por el Ministerio de Relaciones Exteriores referentes al funcionamiento con carácter de persona jurídica en Francia de las sociedades anónimas constituídas en la República Argentina.

El resultado a que se refiere el señor Bemberg se obtuvo por el decreto publicado en el "Diario Oficial" de Francia el 18 de abril corriente, que dice:

"El presidente de la República Francesa atento al informe del ministro del Comercio, visto ley 30 de mayo de 1857, visto nota del presidente del Consejo, ministro de Negocios Extranjeros de 22 de junio de 1922 y 25 de enero de 1924, oídas las secciones competentes, el Consejo de Estado decreta:

Artículo 1o.—Con excepción de las sociedades de seguros, las sociedades anónimas y las demás asociaciones comerciales, industriales o financieras constituídas en la República Argentina de conformidad con las leyes de dicho país, pueden ejercer todos sus derechos en Francia y demandar en justicia con obligación de conformarse a las leyes de la República Francesa.

Art. 2o.—El ministro del Comercio queda encargado de la ejecución del presente decreto, etc.

Hecho en París a 15 de abril de 1924. — Firmado: Millerand. — Refrendado: Loucheur, ministro del Comercio".

Las gestiones para obtener esta finalidad fueron iniciadas por la legación argentina entonces a cargo de don Carlos Calvo en el año 1903 y reiteradas ulteriormente en varias ocasiones hasta que en enero del corriente año el ministro de Relaciones Exteriores instruyó a la precitada legación para que insistiera ante el gobierno francés invocando la circunstancia de que la falta de reciprocidad que el decreto de 18 de abril viene por fin a reconocer, colocaba a las sociedades constituídas en Francia fuera de los beneficios de nuestra ley núm. 8.867, como se puso de manifiesto en varios casos concretos en que los jueces de comercio de esta capital rechazaron los pedidos que hicieran últimamente algunas sociedades francesas de la inscripción directa de sus estatutos en el Registro de Comercio.

Por el precitado decreto se concede, pues, ahora la reciprocidad exigida y concedida por la ley núm. 8.867.

La ley francesa de 30 de mayo de 1857, dice así:

"Artículo 1o. — Las sociedades anónimas y otras sociedades comerciales, industriales y financieras que para su funcionamiento requieren la autorización del Gobierno belga y que la hayan obtenido, pueden ejercer todos sus derechos en Francia, de conformidad con las leyes del imperio.

Art. 2o.—Un decreto imperial del Consejo de Estado puede acordar a los otros países los beneficios que confiere el artículo 1o."

Los reparos que anteriormente a 1910 se formularon por el gobierno francés para dictar a favor de la República Argentina el decreto a que se refiere la anterior disposición, se entendió que habrían desaparecido en dicho año cuando exprofeso se promulgó la ley argentina núm. 8.867, cuyo texto dice así:

"Artículo 1o.—Las sociedades anónimas a que se refiere el artículo 287 del Código de Comercio, funcionarán en la Nación sin necesidad de autorización previa del Poder Ejecutivo a condición de que comprueben ante los jueces competentes que se han constituído de acuerdo con las leyes de sus países respectivos e inscriban sus estatutos y documentos habilitantes en el Registro Público de Comercio.

Art. 2o.—La disposición del artículo que antecede regirá desde la promulgación de esta ley para las sociedades cuyo país de origen admita la reciprocidad".

Pero la oposición continuó alegando que debían suprimirse algunas disposiciones sobre fiscalización de sociedades y otras análo-

El sumario de la Dirección de Tráfico

Cesantía y apercibimientos a empleados

Se remiten los antecedentes al Juez de Instrucción

Por la secretaría de Hacienda de la Municipalidad, apareció hoy el decreto relativo al sumario instruído en la dirección de tráfico, con motivo de algunas denuncias sobre irregularidades y de las cuales nos hemos ocupado en distintas oportunidades.

Con los siguientes fundamentos se declaran cesantes a tres empleados y un ordenanza y se apercihen seriamente a dos, trasladándose en comisión a otra repartición a otro de ellos.

1.o Que en 24 de enero de 1923 por expediente número 48.038 D, el director de tráfico comunicó que en el día anterior la policía había procedido a la detención del auxiliar 3.o de esa oficina don Antonio Estévez o Antonio Diego Estevez (fs. 1).

2.o Que a fs. 2 corre agregada la nota de enero 26, elevada por la jefatura de policía por la que pone en conocimiento de este D. E. que se había procedido a la detención del expresado Antonio Diego Estevez, por atribuírsele la comisión del delito de estafa cometido en la persona del chauffeur Bautista Capano.

3.o Que a fs. 1 del expediente 11.017 E. 1923 y con fecha 26 de enero, el empleado Estevez hizo renuncia de su cargo, la que aun no le ha sido aceptada.

4.o Que en 31 de enero don Bautista Capano ocurrió ante la dirección de tráfico, denunciando que con motivo de tener que renovar su registro de chauffeur, debió iniciar una nueva solicitud en la oficina de tráfico y obtener el visto bueno de la policía y asistencia pública; que faltándole solamente el examen médico, el referido Estevez le ofreció obtener el certificado del médico oculista de la dirección sanitaria sin que tuviere necesidad de concurrir al consultorio, y por consecuencia sin que le fuera practicado el examen del caso, todo ello mediante el pago que efectuó, de la suma de treinta pesos moneda nacional ($ 30 m|n) .Que con motivo de que transcurrieran varios días sin que Estevez le entregara el documento de la referencia indispensable para obtener el registro, denunció el hecho a la policía.

5.o Que en 20 de febrero de 1923, por expediente 80.608-P-1923 se presentó don Perfecto Pérez denunciando que con motivo del trámite y despacho de un oficio de un juez de paz por el que se ordenaba se trabara embargo en el coche número 945, de propiedad de don José Alanis, se habían cometido graves irregularidades en su perjuicio, toda vez que en su calidad de acreedor de aquél había obtenido la orden de embargo de la referencia.

6.o Que en 7 de marzo de 1923, el ex director de tráfico por expediente 32.207-D-1923 eleva una extensa nota, haciendo saber que el auxiliar don Domingo Tonelli con motivo de observaciones que le formulara referente a la forma cómo tomaba examen a los aspirantes a chauffeurs, a raíz de un caso concreto que menciona, el empleado se había conducido en forma inconveniente, faltándole el respeto debido; que además, había desacatado la orden impartida de que volviera a ocupar su cargo en la oficina, toda vez que en lo sucesivo no formaría parte de las comisiones de examen, tarea para la que había sido designado con carácter transitorio.

7.o Que en la misma fecha 7 de marzo el empleado Domingo Tonelli por carpeta número 1.190-Z-1923 (Oficina de Sumarios), ocurre en ... solicitando ... cargo de examinador y manifestando que, con referencia a la cuestión suscitada con aquél, ella tiene su origen en que la intermediaria doña María C. L. de Casal, que presentaba a examen a los chauffeurs que fueron desaprobados, le había hecho una oferta de dinero para lograr su benevolencia con los examinados, oferta que él rechazó; que la queja del director respondió además, a que no accedió a aprobarlos en un segundo examen, que por su orden se recibió en el mismo día en que habían sido desaprobados en el primero agregando que la intermediaria señora Casal "concurre con frecuencia a la oficina y es recibida por el señor director en su despacho, a pesar de la conducta observada por ella al hacer ofrecimientos que denigran la dignidad del empleado."

8o. Que ya en 20 de marzo de 1922 ante la Dirección General de Rentas y por expediente número 6.367-D 1922, se recibió la declaración de Ginés Egea referente al uso indebido de las chapas de automóvil No. 59 de Gral. Sarmiento, año 1921, de la que resulta que aquellas le fueron entregadas por el antes mencionado empleado Antonio Diego Estevez "a fin de que pudiera por medio de ellas hacer circular el coche Ford en que fueron halladas".

9o. Que en 20 de febrero de 1923 por carpeta número 1.035-S (Oficina de Sumarios y Multas) el señor secretario de Hacienda y Administración dispuso que la oficina antes nombrada recabara de la Jefatura de Policía todos los antecedentes relacionados con las denuncias relativas a irregularidades cometidas por empleados de la Dirección de Tráfico.

10o. Que los hechos relacionados formaron la convicción de que en la Dirección de Tráfico se había relajado la disciplina indispensable para su regular funcionamiento, así como que algunos de sus empleados habían faltado y faltaban abiertamente al cumplimiento de sus deberes, por lo que esto D. E. velando por el primordial deber de conservar el buen orden, disciplina y moralidad en la Administración, resolvió por decreto de 14 de junio de 1923 intervenir aquella repartición, disponiéndose a la vez el levantamiento de un sumario para que con claros elementos de juicio se pudiera aplicar los correctivos del caso en el supuesto que se comprobara en forma las irregularidades enunciadas y para subsanar los vicios y faltas de organización que aparecieran en el curso de la investigación.

11o. Que aún después de decretarse la intervención y estando este sumario en curso, el diario "La Razón" (véase expediente No. 10.409-T-1923) de la Oficina de Sumarios) notició que don Antonio Enrique y don Luis Fernández se habían presentado en 24 de junio a la comisaría 6a. de policía acusando por estafa a Juan Croizet, quien mediante una suma de dinero les había asegurado que serían aprobados en sus exámenes en la Dirección de Tráfico.

12o. Que en los informes recogidos en la Jefatura de Policía, resulta que en la Sección Investigaciones obran tres denuncias que se relacionan con la obtención de libretas de chauffeurs y en algunas de ellas se hace figurar a empleados de la repartición.

13o. Que en el curso de la instrucción se ha comprobado la adulteración de numerosos prontuarios o solicitudes de examen de chauffeurs.

14o. Que igualmente se ha acreditado una gran desorganización en los servicios dependientes de la misma.

15o. Que a fs. 9 de la carpeta No. 10.362-D-1923 corre el informe de los señores investigadores y a fs. 13 y siguientes, el dictamen del señor Asesor Letrado.

El intendente municipal decreta:

Artículo 1o. Declárase cesantes a los empleados de la Dirección de Tráfico Antonio Diego Estevez, Miguel Pérez, Manuel Alejandro Alberganti y ordenanza Pablo Di Naso.

Art. 2o. Apercíbese seriamente a los empleados del departamento de Obras Públicas, Juan J. Mazucchelli y Carlos Mascaró.

Art. 3o.—Trasládese al empleado de la Dirección de Tráfico, Domingo Tonelli, en comisión, hasta tanto se regularice su situación en aquella dependencia.

Art. 4o. Remítase estas actuaciones al señor juez de instrucción en turno a efecto del levantamiento del correspondiente sumario por los delitos que en ellas aparecen.

¿Será suspendida nuevamente la aplicación de la ley N.o 11289?

Esta tarde circularon rumores en la Casa de Gobierno de que el P. E. volvería a suspender la aplicación de la ley 11.289 sobre jubilaciones de distintos gremios, ante la amenaza de paro general, y que se enviaría un mensaje a las cámaras, exponiendo las dificultades con que se tropieza para hacer efectivas sus disposiciones.

Sin embargo, se guarda al respecto la mayor reserva, y hemos recurrido a las diversas fuentes oficiales de información sin obtener una noticia concluyente sobre el asunto.

Lo único de cierto que puede decirse por el momento es que el gobierno se halla preocupado por la situación planteada y busca los medios de resolverla.

Con ese objeto, el ministro de Hacienda mantuvo esta tarde sendas conferencias con el primer magistrado, los presidentes de las cajas de jubilaciones de diversos gremios y su colega de Marina, encarando la cuestión especialmente por la faz relativa a los obreros marítimos.

GUERRA Y MARINA

GASTOS DEL EJERCITO

El habilitado de la Intendencia de Guerra retiró del Ministerio de Hacienda 200.000 $ m|n, suma que deberá invertirse en el pago de los gastos efectuados por el ejército, durante el transcurso del mes de febrero último.

EL "DIA DEL LIBRO"

Se festejará el 1o. de Mayo

De acuerdo con lo que anunciamos en ediciones anteriores, el próximo 1o. de mayo se llevará a cabo en la Escuela Normal de Maestras número 4, la fiesta instituída con el nombre del Día del Libro.

Se iniciará la misma, a las 14 horas, desarrollándose el siguiente programa:

Primera parte: Himno Nacional, por la banda; Alvaro Melián Lafinur, "El elogio del libro" (disertación); Enrique Borrás, "La huelga de los herreros" de F. Copée (en verso), traducción al español por Ricardo Catarineu; David Peña, primer acto de la comedia dramática "Mariposa azul" (obra inédita), lectura.

Segunda parte: David Bolía (concertista), a) "Oriental" de César Cui, b) "Aires bohemios" de Sarasate (violín), acompañado por el maestro Etcheverry; Srta. Anita Guillaume, "Amoroso" de Chaminade, "Di Te" de Tirindelli (canto); Srta. Mally Zenner, "Guaja" de Vicente Neira (declamación).

Producción y aprovechamiento de la leche

Un técnico francés viene a dictar un ciclo de conferencias

Mañana debe llegar el profesor Forcher, director de la escuela veterinaria de Lyón (Francia) y autoridad de esa materia en su país, desde el punto de vista industrial, comercial y alimenticio.

Viene a Buenos Aires invitado por el M. de Agricultura para que reproduzca sus 25 conferencias relativas a la leche, dadas en diciembre último en el instituto Pasteur de París, acerca de la producción, origen y aprovechamiento de la leche, cuyos cursos fueron seguidos con marcado interés, por los hombres de ciencia quese han especializado en esta materia en el viejo mundo.

A fin de que ese curso resulte provechoso para nuestro país, el mencionado conferencista realizará previamente una jira por el litoral durante el corriente mes y el venidero, en unión de dos técnicos argentinos, para apreciar en que forma se desarrolla la industria lechera en la Argentina.

Las conferencias comenzarán a dictarse a fines de mayo y continuarán en el transcurso de junio en el local de la Facultad de Ingeniería y de acuerdo con el programa que se dará a conocer en breve.

Pensionistas militares y civiles en el interior

A la administración de rentas del interior le fueron entregados hoy por la Tesorería General de la Nación 77.509 $ m|n, importe de los haberes por el mes de marzo último, de los pensionistas militares residentes en las provincias y territorios nacionales.

La misma administración recibió, además, 2.428 $, en concepto de diferencias de haberes de los pensionistas civiles en el interior, por los meses de noviembre y diciembre últimos.

Noticias de navegación

EL PAQUETE "AVON" LLEGO HOY A RIO DE JANEIRO

Después de efectuar una travesía del todo feliz, arribó hoy a Río de Janeiro, el paquete inglés "Avon", el que se encuentra en viaje de Southampton para Buenos Aires.

Es esperado en nuestro puerto el 25 del corriente. Conduce pasajeros de cámara y proa, carga general y correspondencia.

Notas del temporal

En la Capital y gran parte del país, persiste el mal tiempo. - Lluvia caída

Después de permanecer durante varios días relativamente bueno, aunque algo húmedo, el tiempo cambió súbitamente esta madrugada, desencadenándose una tormenta que, con ligeras interrupciones, continúa hasta el momento de cerrar esta edición, revistiendo, por la lluvia fina que cae con intermitencias, el carácter de un temporal. No sólo en la capital han variado las condiciones atmosféricas, sino que también han experimentado cambios en las provincias del este, centro y norte, donde ha llovido abundantemente, sobre todo en la segunda de las regiones nombradas, en que prosigue el tiempo nublado y lluvioso. En el oeste y sur del país, está bueno. Prevalecen vientos suaves del noreste, en las provincias del este y suaves del sur a sudeste, en las demás regiones. La tempertuara ha subido en Neuquén y Río Negro, notándose pocas variaciones en las demás zonas. La presión ha bajado en las provincias del este y del norte, donde reinan condiciones ciclónicas. En el oeste y sur, ha subido algo.

Las observaciones recogidas a las 15 horas en la capital por la Oficina Meteorológica Argentina son las siguientes:

Presión atmosférica, 7.56.28; presión del vapor, 15.91; temperatura 20.05, la mínima se registró a las 5 horas con 18.0; mínima del suelo 16.4, máxima 21.6, a las 13 horas; humedad relativa 89; nebulosidad, 10 nimbus; viento 9 kilómetros sudeste y lluvia 3.2 décimas.

La cantidad de lluvia caída en los demás puntos de la República es la siguiente:

Capital Federal. — Barracas 2 milímetros, Chacarita 2, Once 1, Puente Alsina 2.

Buenos Aires. — M. Acosta 2 milímetros, Albariño 16, Alberdi 30, Alberti 18, J. Almeyra 10, Alta Vista 1, América 16, Ameghino 20, Anderson 10, Andant 10, Arano 13, Araujo 15, Arenales 27, Arenaza 30, Arrecifes 14, Ascensión 20, E. Ayarza 14, R. Báez 10, Balza 25, Banderaló 25, Baradero 5, Baudrix 17, Bayauca 37, H. Bell 22, Benítez 16, S. Berraondo 10, Beruti 3, Blanca Grande 5, Bocayuva 22, Bolívar 11, Bonifacio 18, Bonzi 1, Bragado 10, Budge 1, Cambaceres 14, Campana 4, Cañada Seca 62, Capilla del Señor 7, Capitán Sarmiento 16, Carlos Keen 6, Carlos Salas 17, C. de Areco 20, Carlos Casares 15, Casanova 3, Casbas 12, Caseros (Daireaux) 10, Casey 10, Castilla 10, Castillo 1, Cerrito 34, J. Cilley 9, Colón 22, Colonia Seré 25, Condarco 17, Conesa 11, Coraceros 16, Corbett 19, Granada 9, Coronel Isleño 20, Coronel Mom 15, Coronel Seguí 16, Corrazzi 22, Cortínez 5, E. Costa 20, Crotto 0, Cuenca 29, Chacabuco 20, Chancay 32, Chiclana 13, Chivilcoy 15, Daireaux 8, De Bary 3, Del Carril 9, Del Valle 6, Denneby 14, Drabble 35, Dudignac 20, Duhau 14, Dussaud 17, Elordi 38, El Socorro 20, El Tejar 37, El Triunfo 8, Emita 10, Empalme Lobos 3, Encina 10, Ernestina 12, Fatraló 8, O. Fernández 18, French 13, Freyre 5, Fynn 7, J. M. García 7, General Alvear 7, General Belgrano 12, General Lamadrid 4, General Pinto 18, General Villegas 24, Gobernador Ugarte 11, Gorchs 8, Gorostiaga 3, Gowland 10,

Administración Nacional

Aduana de Bahía Blanca—

A la Aduana de Bahía Blanca le fueron girados por el Ministerio de Hacienda 17.125 $ m|n, que deberán invertirse en el pago de los sueldos y gastos por el mes de marzo último.

Juzgado Federal de Salta—

En concepto de haberes y gastos por el mes de marzo último, al Juzgado Federal de Salta le fueron girados hoy por el Ministerio de Hacienda 2.599 $ m|nacional.

Templo parroquial de Esquina—

Cumpliendo órdenes emanadas del Ministerio de Hacienda, la Tesorería General giró hoy a la orden de la Comisión de Damas Pro Reconstrucción del templo parroquial de Esquina (Corrientes) y del ingeniero Gabriel Dublín, la suma de 30.000 pesos m|nacional, en concepto de subsidio.

Pago de suministros—

En pago de diversos artículos suministrados a la Dirección General de Correos y Telégrafos de la Nación, la casa Saverio Fumagalli retiró del Ministerio de Hacienda 51.171 $ m|nacional.

Caja de Jubilaciones—

Por descuentos del cinco por ciento a los haberes de los empleados de la administración, la junta administrativa de la Caja Nacional de Jubilaciones y Pensiones Civiles recibió del Ministerio de Hacienda 51.290 pesos m|nacional.

Jornales de Obras Públicas—

Con destino al pago de los jornales del personal obrero, por el mes de febrero último, la habilitación del Departamento de Obras Públicas percibió de la Tesorería General de la Nación 299.677 $ m|nacional.

Accidentes del trabajo—

La Sección Accidentes del Trabajo, de la Caja Nacional de Jubilaciones y Pensiones Civiles percibió del Ministerio de Hacienda 3.659,28 pesos moneda nacional, en concepto de indemnizaciones pagadas por el Estado por accidentes ocurridos a los obreros Eduardo Moure y Florencio Godoy. De la suma expresada corresponden 3.206 al primero de los obreros citados y el resto al obrero Godoy.

Intervención nacional en Tucumán—

Fué aceptada la renuncia presentada por el auxiliar de la intervención nacional en la provincia de Tucumán, Norberto J. Genoud, y nómbrase en su reemplazo a don Rodolfo A. Maschwitz.

La jira del ministro de Obras Públicas

NO VISITO GOYA

GOYA, abril 20. — Reyna profundo descontento por el olvido hecho de esta ciudad en su jira el ministro de Obras Públicas, no visitándola desde que Goya es la segunda ciudad en importancia económica y política de Corrientes.

Nadie ha de explicarse esa resolución del señor Loza, dado que aquí en Goya, justamente, es donde hacía falta la presencia de un miembro del gobierno, a fin de que anotara cuánta es la importancia de la ganadería, de la agricultura y del comercio en esta ciudad, departamento y zona de influencia de los mismos.

Las dos únicas obras que el pueblo de Corrientes reclama con unanimidad que no se repetirá, son: la construcción del puerto de Goya y la prolongación del ferrocarril de Goya a Posadas, pasando por San Diego, Santa Rosa, San Miguel, Loreto e Ituzaingó. Y esas son las obras que debe realizar el actual gobierno, ya que los puertos de Bella Vista y Esquina fueron iniciados y terminados bajo la administración anterior, durante el ministerio del doctor Torello.

Para presidir la inauguración de esas obras, no era necesario que el señor ministro fuera con rumbosa comitiva, ni que para ello se utilizara un barco de la Armada de la Nación, que está para otros usos y para otros fines. Por otra parte, la oficiosidad de algunos politiqueros agregados a la comitiva en Corrientes, habla muy poco en favor de la seriedad de la jira, pues toda la provincia sabe que nada debe a la gestión de esos ciudadanos tan listos para plegarse al carro del primer personaje oficial que cruce cerca de ellos.

La Cámara de Diputados tiene en la carpeta de su comisión respectiva, los elementos de juicio que habrá de utilizar en la votación de fondos para obras públicas en Corrientes.

DE LA PLATA

(De nuestra Agencia)

LA PRESIDENCIA PROVISORIA DE LA CAMARA DE DIPUTADOS— EL DIPUTADO PEREYRA SE ADHIRIO AL BLOCK RADICAL.

LA PLATA, abril 21 — En la sesión que celebró esta tarde la Cámara de Diputados de la Provincia fué nombrado presidente provisorio el diputado radical, señor Modestino Pizarro.

LA PLATA, abril 21 — El señor Mariano N. Pereyra, diputado recientemente electo en la 6.a sección por la Junta Reorganizadora se ha incorporado al block del Partido Radical firmando su correspondiente adhesión.

Ha hecho manifestaciones favorables a la política del gobernador de la provincia, la cual ha de secundar desde su banca.

La decisión del diputado Pereyra produjo en los círculos políticos radicales muy buena impresión siendo comentado favorablemente.

LA PLATA, abril 21. — A las 4 y 50 volvió a reunirse la cámara de diputados de la Provincia para oir el informe de la Comisión de Poderes.

El Sr. Castex en nombre de dicha comisión aconseja se acepten esos poderes.

En el momento de cerrar esta edición continuó con el uso de la palabra el miembro informante.

La cartera de Instrucción Pública

Se ausentó hoy a las 12 y 15 horas, con destino a Trelew, el titular de la Cartera de Instrucción Pública, a fin de asistir al acto inaugural del Colegio Nacional en aquel punto, creado por la ley de presupuesto No. 11260.

Mientras dure su ausencia, atenderá los asuntos de la cartera el Ministro de Marina.

NOTAS POLICIALES

Una anciana fué arrollada por un tren de pasajeros

SUFRIO LESIONES DE CARACTER GRAVE

En las primeras horas de la tarde de hoy acaeció un accidente ferroviario, de resultas del cual, la vida de una anciana se encuentra en grave peligro.

A las 14 y 15, en circunstancias que Virgilia Ríos intentaba atravesar las vías del Ferrocaril Pacífico a la altura de la calle Nueva York para dirigirse a un comercio situado en las inmediaciones fué embestida por un tren de pasajeros que procedente de Retiro se dirigía a la estación José C. Paz.

La nombrada que no se había apercibido de la proximidad del convoy fué golpeada violentamente por la locomotora y arrojada a un costado de las vías donde fué recogida por algunos transeuntes, con lesiones en el cuerpo de carácter grave.

Momentos después y con la intervención de algunos agentes de la comisaría 45a., la anciana fué transportada al Hospital Alvear donde quedó en asistencia.

Del lamentable accidente se dió cuenta al señor juez federal Dr. Miguel L. Jantus.

Sustracciones

En la seccional 36a., denunció esta mañana Manuel Hermida que autores desconocidos le sustrajeron de su domicilio Avenida La Plata 2398, la suma de 2800 pesos.

—Domingo, Antonio y José Giovino, ocupantes de una habitación en la casa Ecuador 316, se presentaron a la comisaría 7a. manifestando que le habían sido sustraídas ropas y efectos que en conjunto estimaron en 900 pesos.

Palacio de Justicia

LA CONSTRUCCION DEL PUERTO DE POSADAS

Varios industriales y comerciantes caracterizados que operan en el puerto comercial de Posadas, solicitan ante el Ministerio de Obras Públicas que el gobierno nocional se hiciera cargo de la construcción y explotación de las obras de dicho puerto, de las que son concesionarios los señores Aleu y Dupont, y fundamentaron la petición en que, no obstante haber transcurrido más de la tercera parte del término fijado en la ley contrato número 5970, ésta no se ha cumplido en sus más importantes aspectos, afectando así los intereses regionales e internacionales, dado el carácter de la obra que se realiza.

El procurador general, doctor Rodríguez Larreta, dictaminando hoy en este expediente, se expide diciendo:

"Los antecedentes relacionados con las deficiencias que se han denunciado en los servicios portuarios y que se imputan a los concesionarios, constan en los numerosos expedientes acumulados, cuyo examen deja la impresión que de continuar el estado de cosas en que hoy se encuentran los trabajos, llegará el vencimiento del término acordado para la concesión sin haberse construido el puerto, de reconocida e indiscutible utilidad para el público, el comercio y las industrias.

Los conflictos y dificultades suscitados demuestran una vez más la conveniencia de que la construcción y explotación de los puertos de la República se efectúe directamente por el Estado, que dispone de todos los elementos adecuados y del personal técnico necesario para poder dotar a aquéllos de las comodidades y demás accesorios indispensables, sin tener en cuenta su costo, criterio que no observan las empresas particulares por razón del interés que persiguen.

La situación en que se encuentra la empresa concesionaria se debe, principalmente, a la autorización que se le otorgó para efectuar operaciones de descarga y cobrar estos servicios de acuerdo con la tarifa aprobada oportunamente, a pesar de que la empresa del puerto de Posadas no disponía ni dispone en la laguna San José de los elementos e instalaciones que necesariamente exigen la importancia de las operaciones que por él deben realizarse, conforme ya lo advertí en mi dictamen de 9 de abril del año ppdo., que corre agregado a fojas 239 del expediente principal número 5199-P-1912 y que dió motivo al decreto del P. E. de 20 de abril del mismo año por el que se mandó suspender dicho cobro.

Interpretando en su letra y en su espíritu las cláusulas que contiene el artículo 16 de la ley número 5970, estimo que la caducidad de la concesión no estaría justificada.

En efecto: por decreto del P. E. de fecha 14 de enero de 1918, se aprobaron como definitivas las obras de la primera sección provisional, quedando pendiente el descargadero para yerba y maderas en la laguna San José.

Esta obra, autorizada por decreto de octubre 6 de 1919 en substitución de los dos ramales y el descargadero que figuraban primitivamente en dicha sección ha tenido ya principio de ejecución; pero el P. E. aún no ha fijado el plazo en que debe quedar terminada, a estar al informe de la Inspección General de Navegación y Puertos Fluviales, de agosto 24 del año ppdo., agregado al expediente número 7704 antes citado.

Las contemplaciones dispensadas a los concesionarios durante el largo tiempo que lleva la construcción del puerto de Posadas, cuya importancia en el desenvolvimiento del comercio regional y en el intercambio internacional es un hecho plenamente reconocido, han sido de los factores que han contribuido a determinar la actual situación en que se encuentran los trabajos, que no reciben mayor impulso, lo que ha dado margen a las protestas y reclamaciones formuladas por los comerciantes, industriales, obrajeros y pobladores del territorio y zonas del Alto Paraná, situación que no había variado hasta el 20 de febrero del corriente año, según así resulta de la nota de fojas 1 del expediente número 3625, letra P., en la que al Inspección General de Navegación y Puertos Fluviales da cuenta a la Dirección General de Navegación y Puertos del estado de las obras del descargadero.

En presencia de estos antecedentes pienso que, legalmente, no puede considerarse a los concesionarios en mora en el cumplimiento de las obligaciones que les impone la ley y decretos complementarios, porque no concurren en el caso los motivos que determinarían la caducidad, previstos en las cláusulas 2.a y 3.a, del Art. 16 de la citada ley número 5970.

No obstante esta conclusión, forzoso es reconocer la incorrección de los procedimientos que en provecho propio y en perjuicio de los intereses generales han observado los concesionarios en esta emergencia, entorpeciendo con su actitud y con reclamaciones injustificadas la prosecución de los trabajos, todo lo cual está plenamente demostrado en los informes reiteradamente producidos por las reparticiones técnicas que han intervenido en todas las incidencias de este asunto.

Fundado en las consideraciones expuestas, soy de opinión que ha llegado la oportunidad de que el P. E. haga uso del derecho que le acuerda la cláusula 1.ra del Art. 16 de la ley contrato número 5970 "de expropiar las obras en cualquier tiempo, por su valor, según costo aprobado, con deducción de la parte proporcional a los años de servicio que tuvieran y al término de la concesión, más un 20 o|o de indemnización", de la que no podría privarse a los concesionarios en vista de los términos de las cláusulas transcripta".

CUESTIONES PENALES

Los sujetos Lino C. Gómez y Lorenzo Bordón (a) Cheray, interpusieron recurso de apelación ante la S. Corte de Justicia, en virtud de una sentencia de la Cámara Federal de Paraná que los condenó por los delitos de asalto, homicidio y robo, a la pena de reclusión perpetua, accesorios y costas.

El procurador general de la Nación, doctor Horacio Rodríguez Larreta al solicitar hoy a la corte la reforma de esa pena, manifiesta que:

"Estudiados los antecedentes elevados a la decisión de V. E. y examinados los fundamentos que informan los fallos condenatorios de fs. 168 y fs. 179, así como los que sustentan la requisitoria fiscal de fs. 158, encuentro que dichos documentos relacionado con minuciosidad y exactitud los hechos que han dado origen a la formación de este proceso y que la calificación legal de los mismos es ajustada a derecho. Disiento, sin embargo, en lo que se refiere al "quantum" de la pena impuesta.

El delito de autos tuvo lugar mucho antes de la sanción del nuevo código penal. Fué cometido con las circunstancias calificativas del homicidio, previsto en el Art. 17, inciso 3.o, letra b), cap. I, "Delitos contra la vida", de la ley número 4189, castigado con la pena de muerte. El hecho está plenamente comprobado en autos por la propia confesión de los reos que reúnen los requisitos exigidos por el Art. 316 del código de procedimientos, por lo que hace plena prueba a estar al precepto contenido en el Art. 321 del mismo código. Concurren en favor de los acusados las atenuantes de los Arts. 63, inciso 8.o, del antiguo código penal y 321, II parte, de aquel código procesal; y las agravantes en contra de los mismos de elevosía, aumentar deliberadamente el mal, premeditación, abusar de la superioridad por sexo, cometerlo en cuadrilla, con violación del domicilio, ejecutarlo en personas que ejercen autoridad pública, concurso de varias personas en el hecho delictuoso a que se refieren los incisos 2.o, 3.o, 4.o, 10.o, 14.o, 15.o y 21.o, del Art. 84 del código penal anterior, con más señaladas en los Art. 25 y 85 del mismo código.

Ahora bien; como en el presente caso es de estricta observancia el principio doctrinario, incorporado a nuestra legislación por el art. 2o. del nuevo código penal, según el cual, si la ley vigente al tiempo de cometerse el delito fuere distinta de la que existe al pronunciarse el fallo o en el tiempo intermedio, se aplicará siempre la más benigna; advierte que, según la ley derogada, correspondía aplicar la pena de muerte al que matare a otro para preparar, facilitar, consumar u ocultar otro hecho punible, o para asegurar sus resultados o la impunidad para sí o para sus cooperadores o por no haber obtenido el resultado que se propuso al intentar el otro hecho punible; y que, cuando la pena capital no era de aplicación por concurrir la circunstancia atenuante del art. 83, inciso 8o. del código penal entonces en vigor, procedía imponer la pena inmediata inferior que, conforme a la jurisprudencia establecida por V. E. en los casos que se registran al T. 116, página 206, al T. 121, pág. 226, y otros análogos, de la colección de fallos respectiva, era de veinticinco años de presidio.

Y, como con arreglo al art. 80, inciso 3o., del nuevo código penal en vigor, que ha suprimido la pena de muerte, corresponde aplicar la pena de reclusión perpetua a aquel que matare a otro para preparar, facilitar, consumar u ocultar otro delito o para asegurar sus resultados o la impunidad para sí o para sus cooperadores o por no haber obtenido el resultado que se propuso al intentar el otro hecho punible, resulta evidente que en el caso particular de autos, es más benigna la penalidad aplicable a los reos con arreglos a la ley que regía al tiempo de cometerse el hecho imputado, ya que, concurriendo la circunstancia atenuante del art. 83, inciso 8o., del antiguo códio penal, la pena es de veinticinco años de presidio, en vez de la reclusión perpetua que establece la nueva ley.

Por tanto, estimo que los acusados Lino Constantino Gómez y Lorenzo Bordón (a) "Cheray", deben ser condenados a sufrir la pena de veinticinco años de reclusión, atento a las consideraciones expuestas y a lo dispuesto en el art. 305 del nuevo código.

En consecuencia, soy de opinión que corresponde se sirva V. E. modificar la sentencia apelada a fs. 179, en cuanto condena a Lino Constantino Gómez y Lorenzo Bordón (a) "Cheray" a la pena de reclusión perpetua, a los que debe imponérseles la de veinticinco años de reclusión, sus accesorias legales y las costas del proceso, con deducción de la prisión preventiva que hubieren sufrido".

JUZGADO DEL Dr. PADILLA

En su despacho de esta tarde el juez de lo civil Dr. José Miguel Padilla pronunció las siguientes sentencias:

—García Manuel J. contra sucesión Antonio Cocucci, cobro de pesos secretaría R. Larreta (h.) Hace lugar a la demanda, con costas.

—Velarde Hector contra Lartigau Sara, locación de servicios, secretaría Carranza, Hace lugar a la demanda.

—Canevari Fortunato contra Cía. Tranway Anglo Argentino, daños y perjuicios, secretaría R. Larreta (h.) Hace lugar a la demanda sin costas.

—Durán Roberto contra Chernisky Isaac, daños y perjuicios, secretaría García. Hace lugar a la demanda, con costas.

—Vazquez Juan José contra Corcig de Vázquez, divorcio, secretaría R. Rarreta. Declara el divorcio por culpa de la demandada.

JUZGADO DEL Dr. TOBAL

—Por la secretaría Ayarragaray, resolvió hoy el juez Dr. Gastón F. Tobal, el pleito promovido por la sucesión de Da. Ramona Sastre de Casado contra la S. A. Tomás Devoto y Cía. Ltda. sobre escrituración de un campo ubicado en el Dpto. de La Paz, Mendoza, compuesto de 102.000 hectáreas, condenando a la sociedad demandada a escriturar dicho inmueble dentro de 10 días, con costas.

JUZGADO DEL Dr. ZAVALIA

Falló hoy el juez federal Dr. Clodomiro Zavalía los siguientes pleitos

—Dr. Eligio Bricchi y otros contra la empresa del F. C. Central Argentino, sobre indemnización de daños y perjuicios, rechaza la demanda, sin costas.

—Sres. A. López y Cía. contra el gobierno de la Nación, sobre devolución de sumas pagadas por derechos de dique de carena; hace lugar, sin costas.

—Da. Magdalena C. de Minervini contra la Cía. Wilson Sons Lda. sobre indemnización de daños y perjuicios por accidente del trabajo que costó la vida al esposo de la actora D. Cósimo Minervini; fija la indemnización en 2000 pesos, con costas.

JUZGADO DEL Dr. MARTINEZ

Resolvió hoy el juez del crimen Dr. Carlos M. Martínez los procesos que siguen:

—Luis Manuel González, argentino, de 23 años, tipógrafo, por robo: 1 año y 6 meses de prisión.

—Manuel Gómez, español, de 35 años, armero, por hurto; 2 años de prisión.

—Constantino Fernández, español de 40 años, empleado, por defraudación: 1 año prisión condicional.

—Camilo Mundin, español, de 35 años, chauffeur, por falsificación; 1 año de prisión, condicional.

—Salvador Prestia, italiano, de 25 años, pintor, por tentativa de estafa, 1 año y seis meses de prisión, condicional.

—Froilán Sánchez, español de 31 años empleado, por evasión; 3 meses de prisión, condicional.

EXCELENTISIMA CAMARA EN LO CRIMINAL

El tribunal en acuerdo de hoy falló los siguientes procesos:

Rodrigo Martín Cabrera, español, 33 casado, chauffeur, por el delito de homicidio por imprudencia; confirma la sentencia que lo absuelve de culpa y cargo.

—Antonio Malesesky, ruso, 33 años, soltero, conductor de automóviles, por homicidio por imprudencia; confirma la sentencia en cuanto condena a un año de prisión, 5 de inhabilitación para conducir vehículos y deja en suspenso la pena corporal revocándosela en cuanto suspende la inhabilitación impuesta que se deja en suspenso conforme al artículo 26 del Código Penal y jurisprudencia de la mayoría del tribunal en casos análogos.

—Bernardino Gamboa e etc., argentino, 32 años, soltero, carnicero, por hurto; confirma y condena a dos años de prisión.

—Luis José Hérculos Moglia, argentino, viudo, por el delito de homicidio de su esposa legítima María Honoria Navarro de Moglia, hecho que tuvo lugar el día 25 de noviembre del año ppdo en el interior de la casa Talcahuano 335; reforma la sentencia y lo condena a diez años de prisión y la accesoria de inhabilitación por el término de la condena.

—José Fernández o etc., español, 23 años, soltero, mozo y Francisco Galli o etc., argentino, 26 años, casado, corredor de comercio, por hurto y atentado a la autoridad; confirma cuatro años de prisión y costas para cada uno.

Los miembros del directorio del Ferrocarril Central Argentino llegaron a Santa Fe

SANTA FE, abril 21. — Cumpliendo con su jira de estudio llegaron a ésta los miembros del directorio de la empresa del Ferrocarril Central Argentino, señores sir Joseph Withe, José A. Friss, ingeniero A. Iturbe, Howard Williams, R. Leslie, M. F. Ryan, R. Kioby, G. B. White, J. A. Jhonson, J. González y L. Gril.

En la estación fueron recibidos por el vicecónsul inglés, el director de la empresa del Ferrocarril de Santa Fe y varias otras personas conocidas. Entre otros lugares, los viajeros visitaron la Bolsa de Comercio, las instalaciones de los ferrocarriles del Estado y de Santa Fe y muchas otras dependencias, recibiendo una grata impresión en los lugares visitados.

Territorios Nacionales

Nombramiento de personal para la policía de Formosa—

El P. E. nombró el siguiente personal para la policía de la gobernación de Formosa:

Comisario en carácter de interino mientras dure la suspensión del titular Carlos A. Ramírez, al subcomisario Juan Belvise, en lugar de éste al oficial Federico J. Plate, y para reemplazar a este último a Martín Aramburi.

Nombróse oficiales en reemplazo de Maximiliano Sanabria y Rosendo Zuñda cuyas renuncias aceptan a Juan Passenhein y José V. Larrain, respectivamente.

Policía del Neuquén—

Por decreto de la fecha, el P. E. nombró oficial de Policía para la gobernación del Neuquén al señor Pedro Páez.

Cárcel de Santa Rosa—

Prorrogóse por un mes, sin goce de sueldo, la licencia acordada al director de la cárcel de Santa Rosa, señor Andrés Delfino, debiendo reemplazarlo el subdirector señor Juan Antonio López.

Homenaje póstumo

Un numeroso grupo de amigos y profesionales del foro de la capital se ha constituído en moción para determinar la mejor manera de realizar un homenaje póstumo en memoria del doctor Germán Celestino Ramírez, quien durante varios años desempeñó una secretaría en los tribunales de comercio de la capital.

Los organizadores de la demostración han resuelto invitar a los que simpaticen con la idea a una reunión que tendrá lugar el sábado 26, a las 17 horas, en las oficinas del señor Juan Carlos Guastavino, calle Lavalle 1056, con el fin de dejar organizadas las comisiones, honoraria y ejecutiva que correrán con los trabajos relacionados con aquélla, haciendo presente que a dicha reunión pueden concurrir los que así lo deseen o enviar su adhesión por escrito.

Subscriben la invitación de referencia, los señores:

Doctor Juan B. Estrada, doctor Ricardo Victorica, doctor M. Argentino Villa, doctor J. Arturo Aguilar, doctor Isaac Leef, doctor Santo S. Feré, Juan Carlos Guastavino, Carlos M. Riffaud, Jorge M. Facio, Augusto de Pablo y Pardo, José Melitón Calvo, José López, Gutemberg Cotilio, Pedro Ricardo Ferrando, Arturo Luna, Juan D. Otharán Barnetche, Angel M. Galcerán, F. Benjamín Levrey, Segundo B. ..., Ernesto Fregosi, Pedro A. ..., Andrés Ronco, Alfredo Pasalagua, José Roca y Arnaldo Volpe.

CAMBIOS BANCARIOS DEL DIA — A LA VISTA

BANCOS	Inglaterra	Francia	España	Italia	Alemania	Suiza	Bélgica	Holanda	E. Unidos	Brasil
Nación Argentina	13.13	18.86	41.47	13.51	—	53.92	16.28	—	302.71	—
Provincia de Buenos Aires	12.99	16.47	40.80	13.06	—	52.48	12.88	111.41	302.04	33.40
Alemán Transatlántico	13.16	18.91	41.93	13.41	—	53.35	16.23	112.50	302.50	33.89
Anglo-Sudamericano	12.80	15.95	38.78	12.77	—	51.54	12.77	109.79	298.63	33.40
Argentino	12.98	17.50	40.10	13.40	—	52.40	15.—	110.—	298.—	34.60
Argentino-Uruguayo	13.12	0.157	0.407	0.133	—	0.532	0.136	112.—	302.—	34.30
Británico de la América del Sud	12.99	16.65	40.73	12.99	—	52.73	13.45	110.86	302.04	33.79
Comercial del Azul	12.89	15.29	40.56	12.04	—	52.30	12.77	110.33	300.—	33.40
Córdoba	—	—	—	—	—	—	—	—	—	—
Español del Río de la Plata	—	—	—	—	—	—	—	—	—	—
Francés del Río de la Plata	42 3/4	14.—	5.82	17.60	—	4.41	17.63	2.06	131.—	—
Francés e Italiano de la A. del Sur	12.98	17.62	40.23	13.37	—	4.34	17.58	2.05	131.80	—
Galicia y Buenos Aires	13.18	0.188	0.418	0.13	—	0.533	0.163	113.—	302.10	—
Germánico de la América del Sur	13.16	18.94	41.93	13.41	—	53.35	61.23	112.50	302.50	33.89
Holandés de la América del Sur	48 3/8	11.88	5.35	16.85	—	4.28	13.70	2.01	137.60	—
Italia y Río de la Plata	41 7/8	17.60	5.58	16.88	—	4.26	14.75	2.02	133.—	33.700
Italo-Belga	41 7/16	11.85	5.36	16.90	—	4.26	13.78	3.01	133.30	—
Italo-Sudamericano	13.11	18.39	41.32	13.40	—	52.85	16.23	111.90	302.—	34.10
Londres y Río de la Plata	12.98	16.50	40.70	13.10	—	52.73	13.45	110.86	302.04	33.79
Nuevo Banco Italiano	13.14	0.187	0.414	0.135	—	0.535	0.162	112.50	322.—	34.—
Popular Argentino	13.12	17.00	40.60	13.40	—	53.50	15.30	112.50	302.—	34.40
Royal Bank of Canadá	42 1/2	14.05	5.84	17.58	—	4.39	17.70	2.05	131.35	34.20
The National City Bank of New York	13.10	18.18	40.80	13.51	—	53.35	15.55	113.07	302.27	0.34
The First National Bank of Boston	13.20	19.23	42.24	13.55	—	53.35	16.45	113.07	302.27	34.—
The Yokohama Specie Bank	[illegible]	18.93	—	—	—	—	—	—	304.30	—

COMERCIO

Segunda rueda

Cédula H. Arg. 8172, abril 22: 19.000 a 100.40.

Id. 2a. serie, abril 22: 7.500 a 98.60.

Id. 3a. serie, abril 22: 12.000 a 96.

Id. 6a. serie, abril 22: 7.500 a 97.10.

Id. 7a. serie, abril 22: 18.000 a 95.40.

Id. 8a. serie, abril 22: 1.700 a 95.20.

Id. 9a. serie, abril 22: 35.500 a 96.10.

Id. 10a. serie, abril 22: 180.000 a 96.

Id. 13a. serie, abril 22: 19.500 a 95.

Id. 14a. serie, abril 22: 1.500 a 95.

Id. 15a. serie, abril 22: 17.000 a 96.70.

Id. 17a. serie, abril 22: 28.500 a 95.20.
Id. 19a. serie, abril 22: 187.000 a 95.10.
Id. 20a. serie, abril 22: 291.500 a 100.80.
Crédito Int. 1922, abril 22: 3.300 a 95.80.
Deuda Mendoza 5 o|o, abril 22: 2.100 a 43.
Deuda Municip. 6 1|2, abril 22: 17.600 a 98.
Meridiano Vo., abril 22: 10.000 a 69.10.
Id. fin de mes: 80.000 a 69.60.
Id. mayo 31: 120.000 a 70.20.
Bonos (sem.) 7091, abril 22: 8.000 a 98.50.
Emp. 1911 4 1|2, abril 22: 2.000 a 77.40.
Id. 1910, abril 22: 20.000 a 63.80.
Id. abril 30: 30.000 a 64.
Id. mayo 15: 20.000 a 64.30.
Id. mayo 24: 16.000 a 64.30.
Deuda B. Aires 6 o|o, abril 22: 3.000 a 84.80.
Bonos Hip. Provincia (serie B), abril 22: 90.000 a 91.50.
Banco Provincia, abril 22: 100 a 104.
Introductora de B. A., abril 22: 50 a 110.
Puerto San Nicolás, fin de mes: 100 a 8.90.

MERCADO DE CAMBIOS

Segunda rueda

Precios en oro:
Libras, 41 1|8.
Francos, 11.85.
Belgas, 13.88.
Suizos, 4.25.
Florines, 2.01.
Liras, 16.83.
Pesetas, 5.31.
Dólares, 133.50.
Reis, 33.500.
Montev. 2 3|4 o|o.

BOLSA DE MONTEVIDEO

MONTEVIDEO, abril 21. — En la primera rueda de hoy en esta Bolsa se anotaron los siguientes negocios:
Títulos Z, a 92.
Id. V, a 93.50.
Id. U, a 93.50.
Id. X, a 92.
Emp. Conversión, a 88.50.

MERCADO DE LINO

El Mercado para lino está más tranquilo. Los molineros demuestran más interés. Las fuertes cantidades de lino tomadas por el Continente constituyen la nota saliente de la semana.

El Mercado para aceite está sostenido pero inactivo y la demanda para tortas se encuentra pausada. Informan de Norte América que los compradores de aceite están reservados.

MERCADO CENTRAL DE FRUTOS

Ventas de hoy

Lana cruza mediana: 1.000 kilos a $ 18.

Segunda esquila, cruza fina y mediana: 7.000 kilos a $ 19, 1000 a 18, 2000 a 17, 2000 a 16.10, 3000 a 16, 5000 a 15.50, 6000 a 15, 1500 a 14, 10 mil a 12.50.

Muerta: 5000 kilos a $ 16.

Pieles lanares, lanudo consumo: 200 kilos a $ 1.55, 500 a 1.50, 700 a 1.45.

Desecho: 200 kilos a $ 1,35, 300 a 1.30, 300 a 1.25.

Corto y pelado, consumo: 500 kilos a $ 1.35, 300 a 1.32, 1000 a 1.30, 1.000 a 1.25, 700 a 1.25, 1000 a 1.20, 500 a 1.15, 200 a 1.10.

Borregos: 300 kilos a $ 1.15, 500 a 1.10.

Cueros vacunos: 150 cueros a pesos 13.10, 100 a 13, 300 a 12.80, 100 a 12.60, 200 a 12.50, 50 a 12.20, 100 a 2, 50 a 11.50, 50 a 11.

Salados: 620 cueros a $ 0.66, 50 a 0.60, 50 a 0.55.

Becerros y nonatos: 500 cueros a $ 11, 250 a 10.50, 150 a 10.

Potros: 50 cueros a $ 7, 100 a 6.80, 150 a 6.50, 50 a 6.

Cerdas: 500 kilos a $ 22, 600 a 21.50, 300 a 21, 300 a 20.50, 1000 a 20, 500 a 19,50, 400 a 19, 500 a 18.5, 200 a 18.

Colas: 50 kilos a $ 29.

Cueros de nutria: 10 kilos a pesos 21, 20 a 18, 25 a 16.50, 20 a 15.

Cueros de cabra: 200 kilos a pesos 0.25, 100 a 0.20.

Cueros de lobo: 10 a $ 24.

Lana entrada	102.282	kilos
Salida	112.740	"
Entrada total	40.452.492	"
Existencia	3.133.313	"

MERCADO DE PATATAS

(Est. Casa Amarilla)

Han entrado hoy en este mercado 1612 fardos grandes y 7770 chicos.

Colegiales, 59 grandes y 3399 chicos; Buenos Aires, 2600 y 8480; Sola, 699 chicos; R. Norte, 3810 chicos; Once (F. C. C. B. A.), 30 grandes; Lacroze, 1110 y 576. Totales: 6090 fardos grandes y 24.026 chicos.

Precio de venta: Alfalfa fardo grande, de pesos 29 a 68; id id chicos, de 27 a 65; pasto mezcla en fardo grande, de pesos 24 a 48 los mil kilos.

MERCADO DE PASTO

(Est. Caballito)

Han entrado hoy en este mercado 10.140 bolsas de patatas.

Once, 75; R. Pacífico, 1278; R. Argentino, 831; total: 22.170 bolsas.

Precio de venta: Patatas, según clase, de pesos 0.50 a 0.80 los 10 kilos.

Contra el cobro compulsivo de la tasa militar y los empleados públicos

La asamblea de esta noche

Han sido invitados todos los empleados públicos a la asamblea que se realizará esta tarde, de 18 a 21 horas, en el local de la Asociación de Protección a Empleados Nacionales y Municipales, San Martín 450, a fin de adoptar diversas medidas relacionadas con el acto público que se realizará el sábado 26 del corriente, con motivo de la presentación de un petitorio al P. E., por el cual se solicitará la derogación o modificación del decreto sobre el cobro de la tasa militar a los empleados nacionales.

En la asamblea de esta tarde se designarán delegados y se hará entrega de impresos, carteles, etc., relacionados con el movimiento y los efectos de su éxito.

Aniversario de la fundación de Roma

Actos conmemorativos en la "Progenie d'Italia"

En los salones del edificio social de la Progenie d'Italia, calle Callao 340, se realizarán esta noche diversos actos conmemorativos del aniversario de la fundación de Roma.

Al efecto, el asesor de las escuelas que sostiene esa sociedad ha preparado un interesante y diverso programa artístico, cuyos números estarán a cargo de los alumnos que cursan en aquéllas.

Al iniciarse el acto serán ejecutados el Himno Nacional Argentino y la Marcha Real Italiana.

La señorita Matilde Folgarot ha sido designada para pronunciar el discurso de circunstancias.

Programa especial del Teatro-Colegio

Adhiriéndose a la conmemoración de la efemérides, el empresario del Teatro-Colegio ha confeccionado un programa especial, con el que estrena esta noche la compañía dramática italiana, bajo el patrocinio de la sociedad Progenie d'Italia.

Los actores de esta compañía pondrán en escena "L'uomo misterioso", drama en tres actos de De Lorde y Binet, que ha sido representado 200 noches consecutivas en el teatro Sarah Bernardht de París y que constituye una novedad para el público de Buenos Aires.

A continuación serán recitadas las composiciones poéticas "Nell'Annuale della Fundazione di Roma", de José Carducci, por el actor Riva Guido, y "La canzone d'Oltremare", de Gabriel D'Annunzio, por el actor Carlos Victorio Duse.

Por último, representaráse la sátira en un acto de Carlos Troquet, "Poche ma sentire parole".

Servicio telegráfico especial para LA EPOCA de la United Press y de nuestros corresponsales

Importantes declaraciones del rey de España

Declaración del rey Alfonso

PARIS, abril 21. (U. Press). — El corresponsal de "Le Figaro" en Madrid informa que entrevistó al rey Alfonso y que hablando con el soberano acerca de la realeza, díjole: "La monarquía no es una vocación que uno puede elegir; es un deber. Si hubiera sido libre, probablemente hubiera sido soldado y jamás hubiera querido ser rey".

El monarca desmintió enfáticamente los rumores circulantes acerca de su posible abdicación y dijo: "Cualquiera cosa que ocurra, siempre permaneceré en mi puesto al servicio de mi patria". Dijo luego que jamás había abandonado las ideas constitucionales y que a veces era necesario saber interpretar los deseos del pueblo, agregando que jamás había pensado abandonar parcial o totalmente la cuestión de Marruecos.

El conflicto entre el Japón y los Estados Unidos

TOKIO, abril 21, (Especial) — Los cuatro principales partidos políticos celebraron asambleas en las que se sancionaron resoluciones de protesta por la exclusión de inmigrantes japoneses incorporada en su legislación por el Congreso de Estados Unidos.

El Partido Selyuhontó, que apoya al Gobierno, expresa la esperanza de que no se haya efectiva la cláusula excluyente, de la ley inmigratoria, por cuanto, como consecuencia de ello, quedarían seriamente dañadas las relaciones amistosas entre el Japón y los Estados Unidos.

Seiyukai, el principal partido de oposición, declara que el embajador Sr. Hanihara está justificado en la actitud que adoptó, respecto de la exclusión, y que las objeciones formuladas en el Senado de la Unión a la carta de dicho embajador son totalmente irrazonables.

El partido también ataca al Gobierno, al que acusa como responsable de las actuales complicaciones inmigratorias. Los representantes de quince periódicos de Tokio han llegado a un acuerpo según el cual, en la situación actual, lo más prudente es observar una actitud moderada. Los directores expresaron su pesar por la ruptura de la amistad entre ambos países.

El ministro argentino en Francia

BURDEOS, abril 21 (U. Press) — El ministro de la Argentina ante el gobierno de Francia, ingeniero Federico Alvarez de Toledo, acompañado de su familia, partió a las 8.30 para Brives, siendo despedido en la estación por el cónsul señor Quintana Alcorta y el personal del consulado y por uno de los miembros de la Compañía Sud-Atlantique.

El señor Alvarez de Toledo llegará a Brives a las 14.30 donde se le ha preparado un recibimiento.

El señor Toledo dijo al corresponsal de la United Press que uno de sus primeros deberes al llegar a París será comprar un edificio para sede de la legación argentina.

Los diarios bordaleses tributan grandes elogios al nuevo ministro.

La concesión de Muscle Shoals

WASHINGTON, abril 21, (Especial) — La Comisión de Agricultura del Senado emprenderá el estudio de los proyectos de cesión de las instalaciones de producción de nitratos de Muscle Shoals, solicitadas tanto por Mr. Henry Ford como por otras combinaciones industriales.

Los senadores partidarios de Mr. Ford exigen una acción inmediata, pero reina gran interés acerca de la oferta hecha por un grupo de capitalistas entre los cuales figura el magnate ferroviario Mr. W. W. Atterbury, quienes pretenden usar Muscle Shoals para la producción de un substituto será compuesto de aluminio y magnesio, y se dice que el éxito favorable de su fabricación ocasionará una verdadera revolución en los transportes.

La campaña presidencial norteamericana

WASHINGTON, abril 21, (Especial) — Mr. Williamm S. Butler, director de la candidatura Coolidge, manifestó que la designación de éste para candidato a la Presidencia está asegurada.

Expresó que han sido ya designados 563 delegados que llevan el mandato de votarlo, número que es suficiente para asegurar la candidatura.

Muerte de Eleonora Duse

PITTSBURGH, abril 21 (U. Press — Hoy a las 2 y 30 de la madrugada falleció la eminente trágica italiana Eleonora Duse.

PITTSBURGH, abril 21, (United Press) — El fallecimiento de Eleonora Duse se produjo a raíz de un ataque de influenza.

El informe de los peritos

BERLIN, abril 21, (Especial) — El ministro de Relaciones Exteriores, señor Stresemann, defiende la aceptación del dictamen de los peritos de parte del Gobierno alemán, de los ataques dirigidos por el señor Halfferich contra esa actitud.

En un artículo de "Die Zeit", el señor Stresemann declara que el Gobierno tiene plena conciencia de lo que ha hecho, y se halla convencido de que sólo mediante un llamamiento a toda su energía podrá Alemania llegar a cumplir lo que se exige de ella.

"Sin embargo, — agrega — si hubiésemos rechazado las propuestas, habríamos tenido un frente político unido de todos los aliados contra nosotros, mientras que ahora no podemos dejar de percibir en las propuestas una mejora considerable para la situación internacional de Alemania. La inmensa mayoría del pueblo alemán debiera unirse sobre esta base."

El discurso de M. Macdonald

PARIS, abril 21, (Especial) — El discurso pronunciado por Mr. Macdonald en York ha sido considerado sumamente significativo y de gran importancia, pues define la actitud del Gobierno británico acerca del dictamen de los peritos.

Los círculos oficiales se niegan a hacer comentarios al respecto, pero la prensa hace hincapié en la parte del discurso del primer ministro británico que se refiere a las sanciones impuestas a Alemania, expresándose que se halla a ese respecto en absoluta discordancia de pareceres con M. Poincaré, a lo menos en todo lo que hasta ahora ha expresado el estadista francés.

Temblores de tierra en Inglaterra

LONDRES, abril 21, (Especial) — Ayer se sintieron nuevos temblores de tierra en el distrito de Alfreton, condado de Derbyshire. El movimiento adquirió más fuerza en las ciudades mineras al Norte y Sur de Pinxton, donde se percibieron ruidos subterráneos parecidos al estampido de bombas. Se derrumbaron varias chimeneas.

Fallecimiento de María Corelli

LONDRES, abril 21, (U. Press) — Falleció la novelista María Corelli en su residencia de Straford-on-Avon.

URUGUAY

Esclarecimiento del crimen de Pando — Continúa efectuándose la inscripción cívica — El viaje del señor Serrato — La salud del doctor Salterain — Interpelación al ministro de Industrias — Regreso del ministro argentino — Teatrales — [illegible]

MONTEVIDEO, abril 21 — A último momento comunica la policía de Pando que Demetrio Gutiérrez se declaró autor del crimen de Rufino Hernández.

—Con mayor actividad que el día anterior, continuó ayer la inscripción cívica en toda la República.

—Fué muy agasajado el presidente Serrato en su viaje de ayer a San José para presenciar las carreras en el hipódromo de dicha ciudad.

—Festejóse ayer aquí el triunfo de los footballistas uruguayos en Bilbao.

—Agrávase el estado de salud del eminente facultativo doctor Joaquín de Salterain.

—Esta tarde en la Cámara de Diputados se hará la interpelación al ministro de Industrias con motivo de la ley Serrato, que no es aplicable a los trabajadores rurales.

—Mañana presentará su renuncia el presidente del consejo departamental, señor León Peyrou.

—Regresó de una estancia del interior, el ministro argentino en ésta, doctor Lagos Mármol y familia, donde pasaron la Semana Santa.

—Con gran éxito continúa actuando en el teatro Solís la compañía lírica Salvati.

PRIMERA EDICION

21 DE ABRIL DE 1924

El sacrificio de Jujuy

Hoy pondrá término a su ingrata faena el Interventor Nacional en Jujuy. Va a dar posesión del Gobierno a la gavilla que, bajo sus auspicios, se ha encaramado en él. Hora triste para la noble Provincia, la altivez de sus hijos, nunca domeñada, y hoy menos todavía, se recogerá en sí misma para meditar sobre la mejor [illegible] voluntad pública, libremente consultada como tendrá que ser a breve plazo. Entretanto, la ignominia que hoy acabará de consumarse, ha de ser el mejor acicate de la virilidad de aquel pueblo.

Porque no existe en los anales de su vida un acto de más inaudita prepotencia que la gestión del Emisario Federal. Iniciada cautelosamente, con el canto de sirena del oculto plan a que iba a ajustarse, pareció hacer un llamado a la concordia, tendiendo a que los hombres cayeran en el lazo de la equívoca actitud preestablecida, para sortear de entrada los obstáculos con que debía tropezar necesariamente la obstrucción; mas la perspicacia ingénita del juicio colectivo descubrió de inmediato la torpe martingala, definió las situaciones y, sacando a luz las maniobras aviesas, provocó el descubrimiento del programa verdadero. Este consistía en una simple fórmula: ¡a Roma por todo!

Y así se hizo a continuación sin embozo alguno. Desde el escarnio depresivo hasta la agresión material, no se economizó recurso para sembrar el terror en el ambiente, notificando así a la oposición, integrada por el Radicalismo auténtico, que la Autoridad, lejos de ser su garantía natural, se constituía en su enemigo declarado. La consigna era entregar el Gobierno a la combinación reaccionaria pactada entre el "régimen" disperso y los desechos de un partido que se había acrisolado por sí solo a través de una etapa de austera depuración cívica. Todo marcharía sobre rieles porque se contaba con la complacencia interesada del Ministerio del Interior.

Tales fueron los caracteres de la lucha. No hubo lucha, desde luego. Dispuesta la solución, faltaba perseguir a quienes debían ser su obstáculo forzoso. Y el Radicalismo fué perseguido hasta en el último rincón de la Provincia, obligándosele al abandono del campo en salvaguardia de su honor y su altivez. ¡El azote del oprobio antiguo renacía al amparo de una situación nacional levantada por el pueblo sobre un cuarto de siglo de cruentos holocaustos! La declinación de la austeridad ciudadana en los abanderados del Poder había hecho posible ese cuadro de ignominia. Y el imperio de las instituciones, que en Jujuy como en otra parte no sólo sería completo sino con el transcurso de los años, mediante el abatimiento de un feudo tradicional por la sumisión que lo tuviera largamente poseído, gracias al morboso caciquismo enquistado en el propio corazón de la heredad, cedió su sitio a la restauración de la vieja servidumbre, producto de un contubernio afrentoso entre el Pasado y la Traición.

Tal es el orden de cosas que acaba de instaurarse en Jujuy por las artes de un delegado del Poder Central que se ha complacido, al ejecutar la consigna, en dar acabadas pruebas de la reversión sufrida en él por el credo de que hizo gala cuando se decidió a aceptar el mandato que hoy termina. No puede pedirse más inaudito escándalo para las conquistas de la reparación democrática en el resto del País. Jujuy llamará a cuentas a sus opresores, y en la hora del condigno desagravio, no será sólo el escarmiento para la sombría reacción entronizada como para los perjuros a la causa de la libertad y de la Ley, tanto más dignos de la execración popular cuanto más alto haya sido su encumbramiento y más legítima la potestad de que estuvieran investidos. La conciencia social es siempre inexorable.

En La Rioja

Refiriéndose "La Nación" a la actitud asumida por el gobernador de La Rioja, entregándose incondicionalmente a un grupo desprendido de la Unión Cívica Radical, titulado por el mismo de "verdadera", lo que demuestra que no lo es, dice que las demás facciones radicales sin duda apoyarían al gobierno, si éste pudiese disponer de más empleos y mayores prebendas. Estamos de acuerdo, que las facciones que se llaman radicales, harían lo mismo que la preferida actualmente por el gobernador, en trance de hacerse a toda costa de la apariencia de un partido que lo apoye, pero señalamos una vez más, la perfidia del pulpo máximo, cuando pretende comprender entre los aventureros políticos, a los ciudadanos que dignamente mantienen la integridad y el decoro de la Unión Cívica Radical, que traicionada por el gobernador, lo ha repudiado negándole su concurso y su calor, lo que permitió que un puñado de audaces, lo derrocara ignominiosamente.

Repuesto por el gobierno de la Nación, huérfano de toda opinión, el gobernante riojano, arrastrará la existencia precaria a que están condenados todos aquellos que traicionaron la fe pública y renegaron de los ideales en cuyo nombre fueron encumbrados.

Ya le llegará la hora del castigo, y lo recibirá de las mismas manos que hoy lo sostienen, en virtud de apetitos famélicos que al no ser saciados se volverán en su contra.

Para satisfacer las exigencias de sus aliados, el gobernador claudicante, se ha lanzado en una carrera de atropellos e injusticias, que lo han de desprestigiar cada día más, no siendo su gobierno sino un triste remedo de tal y un agravio inferido a la dignidad de su provincia.

Contra los extravíos del mandatario y las conjuraciones de los círculos, la Unión Cívica Radical, hará honor a su fe y a su tradición cívica.

Un proceso de purificación

No; por mucho que se esfuerce "La Nación" en demostrar su identidad, el proceso que actualmente sufre el radicalismo es diametralmente opuesto al proceso de descomposición y caducidad por que han pasado los diversos partidos que se han sucedido por los escenarios políticos de la República. Los partidos del "régimen", que carecían de la cohesión orgánica que el pulpo máximo les atribuye, pues, eran solamente sociedades políticas colectivas, han desaparecido por disgregación, originada en su falta de vitalidad espiritual y por vacancia de sus objetivos en un medio cívico sometido a las condiciones de renovación democrática y probidad política instauradas por el radicalismo. El radicalismo pasa por un proceso de depuración. No se fragmenta, sino que aleja, no sin rebeldías por parte de éstos, los elementos que ya no pueden marchar al unísono de los ideales partidarios o que han violado los principios de la agrupación en sus actos de gobierno. Eso es todo. Claro que la enorme magnitud del radicalismo comunica grandeza a cualquiera de sus fenómenos internos. En otro partido, esas cosas pasan inadvertidas. En la Unión Cívica Radical adquieren la trascendencia que fluye de su repercusión sobre la vida política nacional. De ahí que se presten al comentario y susciten interpretaciones múltiples. Pero no hay que ver en los hechos lo que ellos no contienen. El radicalismo no se descompone; se depura. Y saldrá de ese proceso más vigoroso, más compacto y más resuelto que nunca a cumplir sus destinos históricos.

Dió comienzo al escrutinio de las elecciones de Tucumán

Resultados que va arrojando. Son favorables a la U. C. Radical

TUCUMAN, abril 21 — En medio de una gran expectativa pública, como lógica consecuencia del interés con que se ha seguido el reciente proceso comicial para la renovación de los poderes de la provincia, dió comienzo esta mañana, a las 9 horas el escrutinio en el local de los tribunales.

Una gran concurrencia asiste al acto, deseosa de presenciar su desarrollo.

Los primeros resultados son favorables al radicalismo.

Las cifras que corresponden a las doce primeras mesas del departamento Capital, son las siguientes:

Radicales, 510; Liberales, 419; Socialistas, 115.

TUCUMAN, abril 21 — Escrutadas las 49 mesas de la sección Norte del departamento Capital, anotóse los siguientes totales:

Radicales, 2.023; Liberales, 1.663; Socialistas, 565.

La existencia de hierro en la Argentina

Una carta del general Arroyo

Mucho es lo que se ha escrito y hablado sobre la existencia de las riquezas minerales en nuestro país y las posibilidades de su explotación.

Con motivo de las publicaciones hechas al respecto en un colega de la tarde, el general Arroyo, que aparte de ser una autoridad en la materia, ha recorrido todo el país, pudiendo apreciar personalmente el valor de las zonas minerales y sus productos, nos escribe la siguiente carta, en la que cita lo dicho por Martín de Moussy, eminente geógrafo francés que visitó nuestro país en los primeros tiempos de la era constitucional, descubriendo la inmensa existencia de hierro, "capaz de surtir al mundo", según su propia manifestación:

Buenos Aires, abril 21|924.

Señor Director de LA EPOCA. — Presente.

Distinguido señor y amigo:

Le ruego, como breve respuesta al largo artículo publicado ayer en "La Razón", titulado "Hacia la gran industria. ¿La solución?" transcribir unas pocas líneas de Martín de Moussy.

En su obra "Descripción geográfica y estadística de la Confederación Argentina", tomo I, París, 1860, página 458, dice: "Dans la province de La Rioja, des montagnes entieres, le Cerro Negro, par exemple, forment une seule masse de fer indefiniment exploitable et capable de fournir le monde entier."

Saluda a usted con su mejor consideración. — **General Arroyo.**

El primer salón del automóvil en el Rosario y la vialidad en la provincia

La concurrencia de expositores será numerosa

ROSARIO, abril 21 — Como se sabe esta plaza ha adquirido un gran progreso en el deporte automovilístico. Su situación geográfica abierta, además, a todas las comunicaciones del interior permiten utilizar este moderno medio de transporte con grandes ventajas y preferencias para el comercio en general y los turistas que hacen largo viaje, prefiriéndolo por sus comodidades y rapidez.

Además cuéntase con un nuevo factor que contribuye a difundir el automóvil: los buenos caminos que han sido cuidadosamente arreglados por el gobierno de la provincia a punto de hacer posible salvar largas distancias manejando el volante a gran velocidad. Por placer y hasta por necesidad: todo se consigue hoy por rutas que hasta hace poco tiempo eran materialmente intransitables. El apisonamiento y abordamiento se mantienen por las cuadrillas camineras que vienen realizando un plan de mejoramiento realmente significativo y ventajoso para la economía general de Santa Fe.

Por estas razones resulta más acentuada la importancia del primer salón del automóvil que será inaugurado en breve, organizado por la sociedad rural, bajo el patrocinio del Automóvil Club Argentino.

Muchas casas importadoras con sede en esa capital han enviado su inscripción. El Pabellón B, de 1200 metros cuadrados, que se halla en el local de la exposición, en Parque Independencia y que fuera destinado para este salón, ha debido ser ampliado con un pabellón A de 700 metros. Las casas introductoras han prometido enviar un personal técnico, como así también la concurrencia de los miembros de sus directorios y jefes de ventas, a fin de dar mayor realce a este salón. Concurrirán las siguientes casas a exponer sus artículos:

Packard, Stutz, Cadillac, Fiat, Haynes, Nash, Buick, Dodge, Hupmobile, Lancia, Oakland, Hudson, Willis, Knight, Case, Gardner, Essex, Rugby, Moon R. E. O., Alfa Romeo, Velie, Gray, Chandler, Cheveland, Hispano-Suiza y Durant. Los accesorios West India Oil Company, Magneto Scintilla, Libro del Automovilitsa. El Auto Chauffeur, Harley Davidson, Anglo Mexican Petroleum, Storni y Cía., American Bosch, Neumáticos Continental, General, Ajax, Goodyear, Kelly, Michelin, Lehmann y Cía., Francisco Julve, Smith y Kirwood, Pérez. Acumuladores Varta Bravo e Hijos, C.a. de Seguros Columbia, A. C. Argentino, Casa T. Petit y otras.

En el mes de mayo próximo se realizará un gran concurso aeronáutico

Como ya lo hemos anunciado oportunamente, en el mes de mayo próximo se realizará en el aeródromo de Castelar, organizado por el Aero Club Argentino, un gran concurso aeronáutico, el que promete alcanzar gran éxito.

En el día de ayer la comisión organizadora del festival realizó una detenida visita al Aeródromo Castelar, lo que le permitió confirmar las apreciaciones favorables para realizar en el citado aerodromo la fiesta.

También la comisión resolvió la realización de una carrera de 120 kilómetros, que se disputará en seis vueltas del circuito delimitado por el aeródromo de Castelar, el de El Palomar y la estancia del señor Leloir, situada cerca de Ituzaingó.

Este circuito de 20 kilómetros fué recorrido en aeroplano por los miembros de la Comisión Técnica, a quienes condujo el piloto capitán Olivero.

La reglamentación de la carrera se establecerá en reuniones sucesivas, que se iniciarán hoy.

La fecha del festival, si bien no se ha fijado en forma definitiva, es posible que sea la del 1.o de Mayo próximo.

Además de la carrera se realizará un gran concurso de caza aérea, semejante a los que se efectúan en Europa y que exigen de los pilotos una precisión de maniobra extraordinaria, pues deben destrozar globos sondas que se lanzan rápidamente desde tierra. Los globos son de tipo especial.

Como último número, se realizará un concurso de acrobacia, en el que se descuenta la participación de los pilotos Bó, Olivero, Etcheverry, Ballod, Marzaglia e Hilicoat.

Se trata así de una prueba de verdadero valor deportivo, que pondrá en evidencia los progresos alcanzados por la aviación en el país, dependiente de la iniciativa privada, que provee de buenos y avezados pilotos civiles.

El ferrocarril a Huaytiquina

El desgraciado juicio del ministro de Obras Públicas sobre la gran obra

Un artículo de "La Voz del Interior" de Córdoba

"La Voz del Interior", el conocido órgano de la prensa de Córdoba, publica el artículo que reproducimos, juzgando la ligereza de las declaraciones del ministro de Obras Públicas sobre la importancia del ferrocarril a Huaytiquina, y por las que dimos nuestro parecer, coincidente con la opinión del colega cordobés.

MINISTRO IGNORANTE

Las apreciaciones que el ministro de Obras Públicas ha vertido a propósito de la construcción del ferrocarril a Huaytiquina, han tenido la virtud de evidenciar hasta dónde las pasiones o el desconocimiento de los problemas fundamentales, hacen extraviar el juicio y la altura moral que debe ser condición indispensable del funcionario y del ciudadano.

El doctor Loza ha justificado la esterilidad de su viaje por las provincias, manifestando que esta obra pública, emprendida con toda la dedicación que reclama su importancia, "había sido hecha en el aire y con fines electorales".

Jamás ministro alguno de un gobierno que surgió por la abnegación, el sacrificio y la austeridad de un pueblo, ha podido demostrar mayor incapacidad por una parte, ni ha podido empequeñecer por otra de manera más subalterna, la dignidad de la investidura oficial.

El ferrocarril a Huaytiquina es la obra más trascendente que pudo empezar gobierno alguno para la prosperidad de la nación. La política económica del "régimen" no tuvo jamás otro miraje que el enriquecimiento de la oligarquía porteña, protegida unas veces con la dispensa oficial de la liberación impositiva y otras veces con el favoritismo de los bancarios extranjeros, que no alcanzaban a ver que el porvenir, no se cifraría jamás en la envejecida aristocracia de todas las concepciones, sino en la anónima y fuerte actividad de las masas trabajadoras y pensantes del país.

Con el sensualismo gubernamental, por una parte, y por otra el desierto del territorio, se hizo por propio y espontáneo desarrollo, la actividad económica del litoral y centro de la república, mientras el norte abandonado y la Patagonia desierta, sólo servían como expresión geográfica en el mundo, o como motivo de menosprecio social por los huecos y enfermizos aristócratas de Buenos Aires.

Treinta años no fueron suficiente para que los que gobernaron en desmedro de las instituciones, vislumbrasen los contornos de una patria grande y esplendorosa.

Se hizo el censo de 1914 y la decepción grande entristeció los corazones. El desarrollo económico del país no se había realizado, ni mucho menos. Las provincias del norte y oeste, Jujuy, Salta, Catamarca, La Rioja, se despoblaban paulatinamente.

Los territorios más ricos del país, inexplotados y desiertos, sólo daban albergue a las rancherías en que pobres nativos vivían miserables y sin dignidad.

El censo de 1914 que no se ha molestado jamás en estudiar el actual ministro de Obras Públicas, doctor Loza, quizá porque las cifras no se prestan como los códigos a la interpretación penumbrosa de tribunal, ni a la capciosidad intencional de los estrados, demostró bien claro a los hombres públicos del país, cual debía ser el camino para engrandecer la nación.

Las zonas más ricas, de mejor producción económica, permanecían incultas y el algodón que se puede cultivar con eficacia en el norte, era importado como es en su gran totalidad del extranjero; el café que suma renglones muy grandes para la importación, en vez de ser producido por nuestro territorio lo era del Brasil, y así el arroz y numerosos otros productos.

Y por encima de ellos la caña de azúcar, riqueza de Tucumán, era y es destruída cada año de abundancia para evitar la crisis por la falta de mercado.

Y por último, estadísticas e informes del Departamento Nacional de Higiene decían bien claro a los que vivían sacrificados por el bien público y no enriqueciéndose a expensas del mismo, que la población del norte se envilecía con los tóxicos, la coca, el alcohol y degenerando la niñez y el hogar.

Es que es más fácil para algunos practicar los ritos de la liturgia cristiana y dejar de lado el fin primordial del cristianismo que está contenido en lo moral y la vida humilde.

Y fué entonces la Unión Cívica Radical portadora en sus hombres conductores del anhelo de una gran reparación nacional, que trajera junto a un nuevo ordenamiento político, una más grande expansión económica y social.

De tal manera, que el doctor Hipólito Yrigoyen, presidente de los argentinos para honor de América entera, comprendió que sólo un gran ferrocarril podía dar vida al norte abandonado del "régimen".

Y en contra de los pusilámines que se cruzaban de brazos, arreciando las iras del "régimen" que clamaba su impotencia a través de su odio mercantil, desafiando las mezquinas desviaciones de los claudicantes, emprendió la obra que nos emancipará, económicamente del mundo y hará de la Repúblisa un puebló fuerte y digno en la paz y en el trabajo.

En Chile, palabras de justicia se oyeron en el Congreso y más eficaz que todos los protocolos esa obra apenas empezada, nos habla acercando tan grandemente a la República hermana, como ningún tratado ni ninguna conferencia.

Eminentes hombres públicos chilenos escribieron folletos y pronunciaron discursos en favor del ferrocarril iniciado, porque no era un transporte lo que se realizaba, era una gran política continental que cambiaría la fisonomía de estos pueblos.

De todas partes de las provincias del norte, llegó el aliento y el estímulo al doctor Yrigoyen, para que la obra fuera verificada. Apenas esbozado el plan y ya el corazón de esos pueblos sentía los latidos de una vida nueva.

El Congreso de la Nación tuvo sus dudas y fué una comisión parlamentaria integrada con todos los sectores y a su regreso el país supo, por medio de radicales, socialistas y conservadores, que esa obra era de real importancia y de positivo beneficio colectivo, para cuya comprobación nos remitimos a que el ministro lea los informes de la misma.

Pensar tan sólo que la República, que hoy no puede bastarse a sí misma, porque los productos que podrían explotarse en el norte no podrían competir en el litoral con los importados, debido al encarecimiento originado por el costo del flete y que en cambio se exportaría a Chile y formar la gran producción para entonces competir fácilmente con la extranjera y desalojarla; significa de por sí el más grande concepto de patria y de progreso.

Pensar que allí donde están diseminadas y empobrecidas, poblaciones que podrían ser grandes centros de actividad económica, que donde el abandono hace el desierto y el natural se degenera, podría hacerse miles de hogares felices y honestos; que allí donde hay riquezas insospechadas podría hacerse la base de estados fuertes en la comunidad nacional y convertir a esas provincias que hoy reclaman subsidios del erario nacional en provincias de contribución y adelanto público, donde los gobiernos sean efectividades para el adelanto y no posibilidades administrativas de perniciosas orientaciones oficialistas, es suficiente causa de empeño en esta obra monumental y trascendente para cualquier ciudadano honesto y leal con su patria y con su partido.

¿Qué puede significar para un pueblo una soberanía política en el mundo si tiene una servidumbre económica? ¿Podremos realizar los conceptos de justicia que la Argentina quiere en el mundo, si no somos capaces de abastecernos y formar algo grande, mucho más grande que una republiqueta cualquiera a que aspiran las mentalidades estrechas que se asfixian tras la interpretación casuística de los códigos?

¿Pueden creerse, entonces, las palabras del doctor Loza, de que una obra de esas proyecciones responde a una improvisación? ¿Algo tan grande y que reclama tanto tiempo puede ser con fines electorales?

¿Acaso puede ser un ferrocarril hecho para el futuro, empequeñecido por una razón electoral mezquina?

Es que el doctor Loza no conoce ni ha conocido jamás las magnitudes de esa obra. Para comprobarlo, tendría que haber alcanzado la ideología de este movimiento cívico que ha abierto los horizontes del país al porvenir y ser como es un simple intérprete del pasado, expresión reaccionaria del régimen.

Yrigoyen está en la avanzada con la Unión Cívica Radical seguro de que es por el esfuerzo y la orientación popular, como se hace y se hará una Argentina amplia, libre y fuerte.

El ministro, en cambio, tiene la ineficacia que tuvo la oligarquía porteña, la aristocracia del régimen, esa aristocracia que basta desbrozarla para conocer su esencia anacrónica y claudicante y su falta de condiciones éticas y morales, que forman la base de todo ciudadano y de toda democracia.

No serán entonces palaciegos ávidos de figuración, ni incapaces con aspecto de suficiencia, ni comentaristas vulgares de los códigos, quienes han de impedir con su pasión o con su desconocimiento, la obra empezada por el gobierno Yrigoyen y ansiada vivamente por todos los pueblos argentinos.

Podrá retardarse pero no impedirse y acaso para ejemplo mismo de la Nación, el pueblo en masa, exigirá de los poderes públicos la realización del ferrocarril que objeta un ministro ofuscado y sin conocimientos.

Felizmente, el país tiene energía suficiente para consagrar sin desmedro, la gran revolución ideológica impuesta por el doctor Yrigoyen y nada podrá detener la hora de justicia que llegará un día para aquellos hombres que incapaces de responder a su partido, pretendieron en sus desviaciones y apostasías detener el progreso incesante de la nacionalidad, dando una vuelta al pasado y menoscabando los ideales de todo un pueblo ávido de mejoramiento.

Unión Sionista de la Capital

El festival Literario-Musical de mañana

Bajo el patrocinio de la Unión Sionista de la Capital y en los salones de la Sociedad Unione e Benevolenza se realizará mañana un festival literario-musical.

Los organizadores, con objeto de asegurar el mayor éxito de la velada, han confeccionado un excelente programa, entre el que figura la participación del concertista Alejandro Schifris, recientemente llegado de Europa, y ex alumno del Conservatorio imperial de Moscú.

Dados los prestigios de la entidad patrocinante y lo atrayente del programa, puede asegurarse desde ya el éxito del festival.

Homenaje al ex diputado Frugoni

En los primeros días del mes próximo se efectuará la demostración que un grupo de amigos ofrecerá al ex diputado nacional señor Juan José Frugoni, con motivo de su lucida actuación parlamentaria.

La fecha definitiva se fijará brevemente.

Eleonora Duse ha muerto

La muerte de Eleonora Duse ha de causar una profunda impresión en todo el mundo. No hay hombre culto en el planeta que ignore la obra sorprendente de esta mujer extraordinaria que supo demostrar a qué excelsa altura puede llegar el arte escénico. Desde su primera aparición en las

Eleonora Duse

tablas con "Teresa Raquín", conquistó la Duse definitivamente la admiración y el aplauso. Mirándola en medio del escenario, emocionada y emocionante, no se sabía qué admirar más, si su voz maravillosa o la divina belleza de sus manos.

Sus manos eran dos prodigios. Finas, blancas, de forma insuperable, eran dos magníficos lirios, para decirlo en símil grato a Rubén Darío. A aquella excepcional hermosura se unía el raro don de la expresión. Aquellas manos perfectas eran expresivas como un poema. En ellas se inspiró D'Annunzio, que supo adorarlas en su hora, para decir que las manos son las raíces del alma. El alma sonora, vibrante y profunda de Eleonora Duse no podía tener raíces más bellas. Eran tan bellas aquellas manos que hacían olvidar el arte de la actriz, con ser ese arte el más grande en su índole de que tienen noticia los humanos.

Eleonora Duse elevó el arte escénico a la perfección. No era posible ir más allá. Era ella la más alta representación artística del espíritu femenino de nuestra época. Y la concepción un tanto burguesa de la tragedia, de hace algunos años, no tuvo ni más elevado ni más noble exponente. Eleonora Duse libró una recia batalla en favor de una interpretación escénica más de acuerdo con la realidad. En esa lucha obtuvo la victoria, ante todo y sobre todo, por su excelencia como intérprete.

La escena italiana, mejor dicho, la escena mundial sufre con esta muerte una pérdida sólo comparable a la experimentada hace tiempo con el fallecimiento de Sarah Bernhardt. En efecto, la inmortal francesa y la italiana inmortal han sido las dos artistas más grandes de los últimos cincuenta años. Esta comparación con la insuperable Sarah es un altísimo elogio para la actriz de las manos divinas.

Eleonora Duse nació en Venecia en 1861.

El primer centenario de Byron

Su celebración por la colonia griega

Los griegos residentes en la metrópoli, realizaron ayer en la iglesia de la colectividad diversos cultos especiales conmemorando el primer aniversario del fallecimiento de lord Byron, el inmortal poeta inglés, muerto en las guerras de emancipación de Grecia.

Las ceremonias fueron presididas por el cónsul general de ese país, señor Gleontbe J. Pimenides, y asistieron a ellas numerosos miembros de la colonia y de nuestra sociedad, y algunas delegaciones de distintas sociedades, entre otras, la Helénica de Socorros Mutuos.

La misa estuvo a cargo del sacerdote Nicolás Mendrinos, quien, después de los oficios religiosos, ocupóse en una brillante alocución de la obra heroica y desinteresada de Byron en beneficio de la Grecia.

Los helenos residentes realizaron luego un acto en pro de la restauración del sistema republicano en su patria. Hizo uso de la palabra en esta ocasión el señor Pimenides, ocupándose de la personalidad del poeta, en los siguientes términos:

"Algo más de dos mil años desaparecen de mi mente para acercar dos momentos de la inmensidad del tiempo, dos épocas que tienen cierta semejanza y que para todo heleno deben formar una continuidad no interrumpida. Me refiero a la época de Pericles, el gran siglo de Pericles y a la época actual.

En la primera dirigía los destinos de la república ateniense el gran Pericles, quien con sus satélites Fidias y demás artistas, estrellas de primera magnitud, adornaba Atenas con obras maestras, como el Partenón, los Propileos, el Odeón, etcétera; aquel Pericles que tuvo la nobilísima idea de invitar a todas las ciudades griegas para que mandasen a Atenas sus diputados a fin de deliberar sobre los intereses generales de la Grecia de entonces; aquel que observaba a sus amigos, quienes en el lecho de la muerte recordaban sus grandes obras, les observaba, digo, que se olvidaban del hecho más glorioso de su vida política, que consistía en que no había corrido ni una gota de sangre ateniense, a pesar de los encarnizados enemigos que tenía.

A esta época, a este siglo de Pericles, mi mente, prescindiendo de veintitrés siglos, llega al momento actual en que nuestros compatriotas confirmando la feliz resolución de sus representantes restablecen la república ya no solamente ateniense sino panhelénica. República de la Grecia libre y de la Grecia aun irredenta, porque para esta venerada patria todos los que hablan el idioma de Pericles son hijos de ella. Los directores de este movimiento han luchado para contrarrestar cierto movimiento opositor, pero felizmente la obra fué coronada por el éxito, y el espíritu del gran Pericles mira con satisfacción que la unión republicana malograda en su tiempo por las intrigas de los espartanos de aquel entonces es ahora un hecho.

El señor Pimenides asoció en seguida al poeta inglés a la obra de la libertad de Grecia, con estas palabras:

"No he concluído, señores: Debemos volver nuevamente hacia atrás, remontando a la época que terminó en el año 1833, con la entrega de la Acrópolis por los turcos, época en que los nobles antepasados nuestros lucharon tenazmente para darnos una patria libre. Ayer en el mundo civilizado entero y en nuestra patria se celebró el centenario de la muerte de lord Byron, que se dedicó en cuerpo y alma a la consecución de la libertad de Grecia, en compañía de una pléyade de nobles corazones ingleses, y anoche, merced a la nobleza de los directores de la Radiocultura, se hacía vibrar la voz sonora de uno de los bisnietos de uno de los acompañantes de Byron en Missolonghi, explicando a toda la América del Sur los méritos del gran poeta inglés, sostenedor de los principios de la libertad. Este bisnieto es el doctor Francisco Olguín; aquí lo tenéis a mi lado, y en nombre vuestro y en el de nuestra querida patria le agradezco los nobles conceptos que anoche hizo oír a los oyentes de la Radiocultura, respecto a Grecia.

Agradezco también al doctor Carlos F. Melo, quien con su presencia en esta ceremonia demuestra una vez más el aprecio y admiración que siente no solamente por el teatro griego, para cuyo renacimiento en esta Atenas sudamericana trabaja tenazmente, sino para todo lo que es griego.

Decía que Byron se había dedicado a Grecia en cuerpo y alma, pero Grecia sólo pudo conseguir parte de su cuerpo, y en Missolonghi está depositado el corazón del noble poeta y será venerado por los helenos por los siglos de los siglos.

—Terminados los actos conmemorativos del centenario, el cónsul de Grecia hizo despachar al primer ministro de su gobierno, señor Papanastasiou, el siguiente telegrama:

"Celebrando el funeral por el reposo de Byron y cantado en seguida un tedéum en recordación del advenimiento de la República, helenos y filehelenos pedimos al Altísimo ilumine a los dirigentes a fin de que cimeten el nuevo régimen."

La primera Exposición Internacional de Muestras

Se inaugurará el primero de Diciembre en el Rosario

Para el 1o. de Diciembre del año corriente se inaugurará en el Rosario la 1a. Exposición Internacional de muestras, organizada para beneficiar a la Liga Argentina contra la tuberculosis.

Funcionará la exposición, en las construcciones y terrenos que en aquella ciudad posee la S. A. "El Saladillo". El área de dicha propiedad, pasa de cincuenta mil metros cuadrados. En algunos de los terrenos, se implantarán chacras experimentales de cultivos. Además de exhibir sus productos, los expositores podrán también fabricarlos y venderlos en el mismo local, concediédoseles la instalación de sus máquinas en ellos. Han sido instituídos premios oficiales, para el concurso de trigos, algodones y maní, que se desarrollará. Cada producto tendrá su sección especial.

Numerosos fabricantes de maquinarias agrícolas, se han inscripto ya para el certámen.

El Comité a cuyo cargo corren los trabajos de organización, ha enviado como delegados a Europa y Estados Unidos a los señores Antonio Flaiban, Andres Rosso y P. Eligio Rosso, quienes partieron ya para desempeñar su cometido. Visitarán allí los principales establecimientos industriales, efectuando una intensa propaganda por intermedio de los diarios en las ciudades que visiten. Inspeccionarán las exposiciones de Londres y Bruselas, recogiendo las observaciones que pudieran ser útiles para el certámen de que nos ocupamos. Esta jira se prolongará por espacio de seis meses.

Oportunamente daremos a conocer la clasificación general de productos y el programa de fiestas, como también la nómina de los jurados.

Comunicaciones telegráficas

Se acepta tráfico en carácter condicional en general, debido a humedad y mal tiempo que reina en toda la República, entorpeciendo las comunicaciones.

A pedido de la administración boliviana, no se acepta tráfico para Tarija.

Adquiere importancia considerable la industria algodonera en el norte del país

La superficie sembrada alcanza a 37,750 hectáreas — Influencia de los FF. CC. del Estado

El Chaco, ha sido la base del desarrollo del algonodero en nuestro país. Se viene cultivando desde tiempo atrás y en la zona de Resistencia puede decirse que ha nacido la chacra algodonera. La llegada del ferrocarril puso en condiciones de explotación tierras riquísimas, que estaban totalmente abandonadas. Recién en el año 1916, se llegaron a sembrar con algodón, tres a cuatro milhectáreas. Desde entonces a la fecha, se ha recorrido un gran camino, en ese sentido, como lo demuestra el hecho de haberse interesado los poderes públicos, al enviar una delegación de funcionarios, que recorren ahora aquellos lugares, comprobando el rendimiento de este cultivo.

Las condiciones favorables del país, para este cultivo, han aumentado los sembrados hasta llegar a más de 60 mil hectáreas. Desde entonces a la fecha mundial es causa de que tenga para el país mayor importancia en la hora actual, el cultivo del algodonero, que cualquier otro a desarrollarse.

Hablando del algodón no puede dejarse de citar a Estados Unidos. Su gran producción domina el mercado y es el país proveedor de la demanda mundial, hasta la actualidad, en que deja un amplio campo a los países que estén en condiciones de exportar este valiosísimo producto.

En cifras redondas puede calcularse en 11.500.000 fardos de 478 libras cada uno, la producción actual de Estados Unidos o sean 2.500.000 toneladas de fibra. Para su consumo interior necesita más de 1.500.000 toneladas, quedando sólo para exportar 1.000.000 de toneladas, o sea una disminución de su exportación en los últimos diez años que llega a un millón de toneladas. Esta disminución irá en aumento por el desarrollo de la población (1.400.000 habitantes al año), por las plagas que atacan al algodón (especialmente el picudo), el mayor costo de producción y el alza de los salarios por la atracción que sobre el obrero agrícola ejercen los grandes sueldos que pagan las usinas industriales del norte.

Junto a Estados Unidos exportan algodón, pero en mucho menor escala: India y Egipto. La producción de este último país no puede aumentarse, porque son limitadas las tierras del valle del Nilo aptas para este cultivo, y en la India es estacionaria y tiene una gran plaga: "la oruga rosada". China sólo produce para sus necesidades. Perú exporta algodón de inmejorable calidad, pero sus tierras irrigadas son carísimas y escasas, por lo que no puede exportar en cantidad.

Queda Brasil, donde los cultivos se han desarrollado mucho y ya ofrece a la exportación más de cien mil toneladas o sea el 4 o|o del total mundial. Sin embargo, muchos agricultores europeos emigran de ese país por las dificultades de clima y vienen a trabajar al Chaco y, sobre todo, a Misiones.

Nuestras tierras aptas para algodón cuestan menos de la décima parte del valor de los campos cultivados en Estados Unidos y producen doble cantidad de fibra.

Perspectivas halagadoras—

Nuestra situación para ocupar con el tiempo un sitio destacado en la producción mundial de algodón es única.

Tiene la Argentina, en sus tierras del norte, extensiones enormes de fértiles campos, ignorados casi, pero que son como una reserva para la grandiosidad futura de la patria. Cuando se agotan las tierras de cultivo de otros países competidores, donde les cuesta sólo el abono tanto como a nosotros toda la producción incluída cosecha, va abriendo el riel civilizador nuevas zonas de explotación, que darán cosechas espléndidas.

Y cuando la demanda de este producto, cuyo consumo aumenta año a año, y no ha podido jamás substituirse, llame al productor argentino para que lo provea de materia prima, debe estar el país capacitado, por el desarrollo adquirido por sus sembrados a ofrecer ampliamente su contribución, tal cual hoy se hace con el trigo y por lo cual se nos llama "el granero del mundo".

Estados Unidos, hemos visto, ha dejado de exportar un millón de toneladas. Son cuatro millones de hectáreas las que se necesita cultivar para suplir esta merma.

Y téngase muy en cuenta que ninguna otra industria, ni la del acero, inclusive todas sus fases: navíos, construcciones, automóviles, armamentos, ferrocarriles, maquinarias, etcétera, llega a tener el valor ni la importancia de la industria algodonera.

Zonas de influencia de los Ferrocarriles del Estado—

Los Ferrocarriles del Estado atraviesan en casi su totalidad las zonas algodoneras del país.

Hasta ahora, donde más incremento ha adquirido el cultivo del algodón es en el territorio del Chaco, en los campos adyacentes a la línea del Estado. El territorio de Formosa, por su clima y la calidad de sus tierras, se asemeja mucho al Chaco y actualmente produce, aunque en pequeña escala, un algodón de primer orden. Grandes extensiones de la provincia de Santiago del Estero se prestan admirablemente para este cultivo, y buena prueba de esto son las 1000 hectáreas hoy sembradas de algodón en esa provincia, con semilla que ha distribuído gratis la Administración de los Ferrocarriles del Estado. En el norte de Santa Fe, Corrientes, Entre Ríos, Misiones, La Rioja, Catamarca, San Juan, Córdoba, Tucumán, Salta y Jujuy existen igualmente tierras inmejorables para este cultivo.

Uno de los colonos que recibieron semilla de los Ferrocarriles del Estado, el señor Lambias de Km. 444 (ramal Bandera a Km. 450) "cobrará por sus 20 hectáreas de algodón, alrededor de $ 13.520".

Hay que tener presente que el algodón, aun cuando necesita, como cualquier otra planta, una cierta cantidad de humedad para su desarrollo, es mucho menos exigente en este sentido que la mayoría de los cultivos comunes; así, por ejemplo, el algodón crecerá y producirá donde el maíz no podría completar su desarrollo por falta de humedad.

Preparación de la tierra.—

En tierras nuevas se efectúa la primera arada en el otoño (mayo) arando a poca profundidad (15 centímetros) dando después una rastreada. La segunda arada se hará a fines de agosto o principios de septiembre, cruzando la anterior y arando a más profundidad (25 a 30 centímetros) seguida de la correspondiente rastreada.

Este es el método más generalizado y es, ni más ni menos, el que se practica para una siembra de maíz. Se ha ensayado con éxito y con el objeto de aminorar los gastos de preparación, suprimir la primera arada, reemplazándola con una rastreada con rastra de discos de dos cuerpos, fuertemente trabados. A esta rastreada sigue la arada que deberá efectuarse profundamente. Y para terminar la preparación de la tierra, la otra rastreada final. Los que han ensayado este sistema en el Chaco, principalmente empleando tractores, aseguran haber obtenido buenos resultados, con mucho menor gasto.

De aconsejar, aparte del algodón común conocido con el nombre de "tipo Chaco" (variedad aún no definida) y que reune muchas buenas condiciones, otros tipos, la cariedad "Texas Wood" por su rendimiento, sus capullos de grandes dimensiones que facilitan mucho la cosecha, su precocidad y la buena calidad de su fibra sería la más indicada. Las masmas ventajas que el "Texas Wood", pero tal vez algo más rústico es el "Russell", mezclado hoy con las demás variedades que forman el tipo "Chaco".

También se recomienda la variedad "Simp Kind" cuya gran precocidad permite sembrarlo hasta en diciembre en aquellos casos en que las siembras anteriores hayan sido destruídas por la langosta. Pero esta variedad casi ha desaparecido.

Además, la variedad "Manita", obtenida por cruzamiento en el Vivero Nacional de Benítez, goza también del favor del colono algodonero por sus cualidades sobresalientes. Como las anteriores se encuentra mezclada en el tipo "Chaco".

Estas variedades, si no se las selecciona, sufren una regresión hacia un tipo inferior, tanto en calidad de fibra como en rinde y precocidad, perdiendo todas las cualidades deseables que reunen.

La fibra el algodón tipo "Chaco" es bastante buena y es análoga a la producida en Estados Unidos, denominada en el mercado mundial "Americano" que es el tipo de mayor demanda en la actualidad, por lo que a todo el algodón argentino se lo clasifica bajo este nombre y se vende por tal en los Mercados de Liverpool y Manchester.

Cosecha algodonera—

Se da comienzo a la cosecha del algodón desde fines de enero, en cuanto comienza a blanquear el campo, y se continúa mientras se abren los capullos, tiempo que puede prolongarse hasta junio y julio, según que las heladas se presenten más o menos temprano. Es de práctica en el Chaco, en tiempo de cosecha, recorre la plantación cada quince días, con el objeto de aprovechar más eficazmente la mano de obra; aun cuando es mucho mejor tener el personal ocupado diariamente.

La cosecha se hace a mano y se necesita, por lo tanto, mucho personal (de 20 a 25 personas por cada 100 hectáreas) utilizándose tanto hombres como mujeres y niños. Cada uno leva en la cintura un saco de arpillera o lona donde va echando los capullos a medida que los arranca de la planta para luego echarlos en una lona grande, que en un carro se lleva al secadero. Un buen cosechador puede juntar de cuarenta a cincuenta kilos de algodón por día.

Por lo que se puede apreciar las ventajas de la colonización con familias numerosas: un sembrado de 30 hectáreas puede ser atendido por los padres y seis hijos grandes y chicos.

Este trabajo diario no deberá empezarse sino después que se haya levantado el rocío. Tampoco deberán arrancarse aquellos capullos que no estén aún bien abiertos.

Se tendrá el algodón recolectado en los secaderos por uno o dos días al sol, hasta que esté completamente seco embolsándolo después. Las bolsas con algodón se apilarán en un galpón hasta disponer la venta.

Los secadores de algodón deberán estar colocados a un metro de altura sobre el suelo y no se pondrá en ellos más de veinte centímetros de espesor de algodón, teniendo la precaución de removerlo, por lo menos, dos veces al día. Estos secadores se pueden hacer de tejido metálico grueso o bien con alambres entrelazados, recubiertos por una lona.

No debe secarse el algodón sobre chapas de cinc, como frecuentemente se hace, pues el algodón se deteriora y desmerece mucho. Los secadores más convenientes son unos bastidores movibles de madera con fondo de tejido metálico de una dimensión conveniente como para que entre dos hombres puedan manejarlos fácilmente. Estos bastidores se colocan sobre dos hilos de alambre tendidos sólidamente sobre postes, al igual que los secaderos para caseína. Tienen la ventaja sobre los anteriores, de poderlos retirar en cualquier momento y ponerlos bajo techo o en el galpón en caso de lluvia.

Del secadero, el algodón es llevado a un entarimado de madera o una plataforma de cinc, con barandas, donde es embolsado. Bajo ninún pretexto se echará el algodón en el suelo, pues punta mucho polvo y suciedad, que hacen desmerecer grandemente el producto.

Generalmente se usa para este trabajo del embolsado un aparato rudimentario hecho con un suncho sostenido por tres postes. Del suncho se suspende la bolsa, que va llenándose con algodón, apisonándolo al mismo tiempo con un palo o pisón. Por lo general, esta operación se efectúa junto al secadero.

Esta práctica del embolsado y prensado no es en ninguna forma recomendable. Se debe a que las fábricas desmotadoras (únicos compradores), descuentan al colono $ 1 como tara por bolsa, de modo que éste trata de que cada bolsa contenga la mayor cantidad de algodón. Muchísimo mejor sería, que los compradores facilitaran a los colonos lienzos y pagaran el algodón al peso neto, tal cual se hace para la lana.

Este sistema se pondrá en práctica en algunas desmotadoras, para la próxima cosecha.

Rendimiento—

El rinde del algodón es muy variable, debido al clima, a la clase de tierra y a las plagas que pueden atacarlo. Pero, dejando de lado estas últimas, que constituyen, en cierto modo, casos de fuerza mayor, el rinde por hectárea oscila entre 600 y 2.000 kilos, en campos sin riego, habiéndose obtenido en casos aislados hasta 3.000 kilos de algodón en bruto, es decir, con semilla, por hectárea.

En el año 1921, en Saenz Peña F. C. C. N. A. se ha llegado a cosechar en algunas chacras hasta 2500 kilos por hectárea, repitiéndose este caso en la última cosecha en la zona de Las Breñas.

Sin embargo, para todos los cálculos, un promedio de 1000 kilos por hectárea es razonable.

Sobre esta base estableceremos la cuenta de gastos y de utilidades por hectárea y por tonelada; mandando hacer los trabajos por personal contratado, poniendo el colono los animales y útiles de labranza necesarios. Los precios anotados son los que rijen en la actualidad en toda la zona algodonera del Chaco:

Semilla 10 kilogramos por hectárea, a $ 0,10 el kg	$	1 —
Primera arada	"	6 —
Rastreada	"	1 —
Segunda arada	"	5 —
Rastreada	"	1 —
Siembra	"	2,50
Raleo y carpida (a mano)	"	6 —
Cuatro carpidas, cada uno a pesos 6,00	$	24 —
Aporcadura (última labor)	"	3 —
Cosecha de 1000 kilogramos a $ 0,10 el kilogramo	$	100 —
Remedios (verde de París), reparaciones, etc	$	20,50
Total	**$**	**170 —**

Además de estos gastos se tendrá en cuenta el valor de la tierra, cuyo precio no es posible precisar, por ser demasiado variable. Hasta ahora la mayoría de los colones en el Chaco y Formosa ocupan campos fiscales.

Como se ve, los gastos más importantes son los de la mano de obra, pudiéndose entonces comprender la ventaja que tienen las familias numerosas que pueden fácilmente atender y cosechar 30 a 50 hectáreas, o sea: una ganancia por su solo trabajo de $ 4000 al año o más, ya que la cosecha de una hectárea cuesta $ 100.

En cuanto a los precios de venta del algodón, denotan una marcada tendencia a mejorar. El máximo alcanzado en la última cosecha (1923) y en el lugr de producción (Chaco) ha sido de pesos 510 los 1000 kilos en bruto, y fluctuó entre este último precios y pesos 400. Al principio de esta temporada, el precio del algodón fibra ha experimentado una suba considerable, $ 2200 la tonelada en bruto. Pero el recio, corriente es de pesos 450 a pesos 480 la tonelada en el Chaco, y para la fibra en Buenos Aires más o menos 1800 los mil kilos.

1.—Zona algodonera del país. 2.—Sembradora de algodón a dos surcos. 3.—Chacra algodonera con un sembrado bien nacido. 4.—Gráfico que demuestra el aumento del cultivo de algodón en nuestro país. 5.—Primer pronóstico de la siembra de algodón en la cosecha 1923-24.

Procedente de Bremen, llegó hoy el vapor "Gotha"

El "Arlaix" e "Infanta Isabel de Borbón", son esperados mañana

Partirán para ultramar los paquetes "Taormina" y "Francesca"

Procedentes de puertos europeos, esperábanse hoy en nuestro puerto dos vapores de pasajeros. Sólo uno llegó como se anunció: El es el paquete germano "Gotha" del Lloyd Norte Alemán, procedente de Bremen y escalas.

El "Gotha", amarró junto al desembarcadero oficial de la dársena Norte, como a las 9 y 30 de la mañana, desembarcando sin mayor contratiempo, poco después, el numeroso pasaje que condujo.

Este barco saldrá de aquí nuevamente el 30 de este mes.

En cuanto al otro paquete, de bandera francesa, que se esperaba hoy, debido a que tuvo que efectuar importantes operaciones de descarga en Montevideo, saldrá para ésta recién esta noche. Llegará a ésta capital, mañana a primera hora.

Procede de Hamburgo y puertos franceses, con pasajeros, carga y correo.

Mañana llegará también, el vapor español "Infanta Isabel de Borbón", con procedencia de Barcelona y escalas, con abundante pasaje, carga general y correspondencia.

El citado paquete, hasta este momento efectúa el viaje sin ningún contratiempo.

Entrará en la dársena Norte, en las horas de la tarde.

Para mañana están anunciadas las salidas de los vapores italianos "Taormina" y "Francesca".

Saldrán ambos, en las horas de la tarde, de la dársena Norte.

El paquete "Taormina", zarpará con destino a Génova y escalas y el "Francesca", rumbo a Nápoles y Trieste.

A bordo del primero de los buques nombrados, se embarcarán los siguientes pasajeros:

Otto Elwanger, Enrique Ellwanger, José Collo, Walter Hotz, Ernesto Sommer, Jorge Gaebel, Julio T. Altica, Antonio Orus, Amelia Veltroni, José Veltroni, Julio Weil, W. de Weil, Leonor Weil, Nelly Weil, Ossorio Dutra, cónsul del Brasil en Galaz, Margarita Peixoto de Dutra, Juan Ballario, Lucio Mendizabel, Isabel García de Mendizábal, Emilio Zanoni, Ofelia Giacca de Zanoni, Hugo Zanoni, Ermelinda Giacca, José Betti, Luis Betti, Emilio Bertone, Adolfo Berri, Gerónima G. de Chiessa, A. F. de Chiesa, María Luisa S. de Sesti, Alejandro Ruggiero, Pedro Russo, Arturo Medina, Colombo Víctor, David Battilana, Juan Solari Peirano, Eduardo Castelli, Rosa B. de Battilana, Rosa Solari Vallnuoe, Josefa S. de Castelli, Juan Zappettini, Julieta R. de Zappettini, Celia Zappettini, Julia Zappettini, Daniel Zappettini, José Vombun, María B. de Vombun, María E. de Frey, Juan Covelli, María T. de Covelli, Carmen Covelli, Amalia Covelli, Andrés Covelli, Juan Vovelli, Ida N. de Talamano, Rafael Freschi, Atilio Tribaudino, Florina V. Tribaudino, Edgarda Viale Pillati, Héctor Pillati, Delio Fidanza, Elisa C. B. de Fidanza, Luis Fidanza, María Pittamiglio, Bena Italia Pittamiglio, Enriqueta Pittamiglio.

El 23 del corriente zarpará a las 10 de la mañana rumbo a Génova y escalas, de la dársena Norte, el vapor italiano "Principe di Udine".

Partirán en este paquete, entre otros, los señores:

Doctor Adolfo Martini señora y familia, Cesira Martini, María Cornacchia, Roque Dagna, Pedro Cetta, Piera Cetta, María Angela Cetta, conde Emilio D'Ayala, condesa Amalia D'Ayala, Rodolfo Perona y señora, Bruno Tretow, Pablo Braun, Hilarión Cayetano Ferrero, señora e hijos, Eugenio Solari, señora e hijos, Alberto Meyer y señora, Guido Bonetti, señora e hija, Eliane Rossi, Gustafo Stjernberg, Curt Schenestrom, Nils Sjoegren, Clotilde Spinelli, Juan Vaccaro, Alberto Vaccaro, María Vaccaro, Rosa Cermischi, Enrique Introvaia, Juan Briccheto, Vianello Hugo y señora, Vetere María, Serafín Sartorio, Fernando Porta, profesor Cav. Luis Boni, Ernesto Levi, Miguel Vaccaro, José Iacoviis, Ernesto Ravela y su señora, Rosa Ravela, Ernesto Dusso, María de Beretalbide, Luis Ortelli, Clotilde de Combe, Claudia Cattaneo, Luis Imperiali, Pablo Fromaget y señora, Mazzucchelli Ricardo, Luis Vives y Vidal, Marcos de Ponti y señora, De Ponti Juan, Romeo De Ponti, Antonio Salvatierra, José P. Bacigalupi, Demetrio Abad, Francisco Taggino, y señora, Mersagora Bautista y señora, Juan Gandino y señora, Gandino Ambrosio, Virginia Biaggi de Cid, Francisco Di Domenica y señora, Roque Castiglioni, Francisco Conca, Francisco Sala, Emilia C. de Sala, María Sala, Dolores Compins, Antonio M. Parera Furst, Armando Mocchi, Rev. Pablo Romani, Bilario Iraudi, Luis Vignolo, Antonio Cocco, Angela Benita Cocco, Rosa Rezis de Pardini, Carolina Fardini, Carlota Sacchi, Luis Podestá y señora, Juan Andrés Podestá, Roberto Luis Podestá, Domingo Medone y señora, Angélica Medone, Angel Medone, Rosa Cassanello, Filomena viuda Cassanello, María de los Dolores Llevada, Elvira De Giorgi, Antonieta De Giorgi, María Risi, Virginia Risi, Oddo Susini y señora.

El Libro Verde de los Teléfonos

Edición de 1924

La administración de la guía Verde de los Teléfonos, acaba de poner en circulación el número correspondiente al año 1924, corregida y completada de acuerdo con los últimos datos hasta el momento de ponerse en prensa.

Como habrán podido comprobarlo las personas que usan diariamente de esta útil publicación, la guía Verde de los Teléfonos, llena una necesidad constantemente sentida en las múltiples actividades de nuestra metrópoli, tanto por los comerciantes e industriales como por todas las empresas de cualquiera índole que trabajan en contacto con el público y con las firmas bonaerenses.

En efecto, en esta guía se consignan, por orden alfabético todos los abonados telefónicos, con sus direcciones exactas y de último momento.

Para la mayor rapidez y facilidad de las consultas, los datos están separados en cinco nóminas que se amplían y completan mutuamente, y que son: "Nombres", "Gremios", "Calles", Números" y "Cooperativa.

La guía Verde de los Teléfonos se caracteriza por la exactitud y abundancia de las referencias, que abarcan a toda la capital, sin omisiones ni errores de ninguna especie, contando los nuevos abonados, modificaciones de números, estaciones, domicilios, firmas, etc. En la edición de 1924 se ha hecho correcciones en el texto que exceden de 40.000, correspondientes a los cambios efectuados desde la última publicación, y sus editores completarán la lista de abonados de las estaciones recién creadas con un suplemento a publicarse a mediados del año en curso.

Para los comerciantes e industriales que hacen la propaganda por medio de cartas la sección "Calles" de esta guía es lo más cómodo y completo que pueda darse, pues en ella encontrarán los nombres de sus favorecedores, con sus respectivas direcciones lo mismo que la parte correspondiente a "Gremios", donde figuran todas las firmas de la plaza, ya sea de mayoristas o de minoristas, y en cualquiera de los rubros.

Harrods en otoño e invierno de 1924

La entrada de la nueva estación del otoño, a la que seguirá la del invierno que puede o no llegar con sus rigores, determinan la provisión de las ropas adecuadas para su temperatura.

Reaparecen los abrigos. La moda impone su caprichosa veleidad, dentro de la cual cuéntase con el buen gusto que hace al arte de vestir. Los modistos se esmeran por sus creaciones llamativas que salen a conquistar la preferencia de la elegancia.

Las grandes tiendas que han asentado su merecido prestigio, ofrecen a la clientela los últimos modelos que tienen el poder incontrarrestable de la sugestión. Esas maravillas tientan aun a los más indiferentes.

Consultando la idiosincrasia de nuestro público que en la femenino se va caracterizando ya, Harrods ha preparado con un abundante surtido las innovaciones para la temporada que se inicia. Ha hecho honor a su fama porque en el artístico catálogo que acaba de publicar cuéntase con diversidad de confecciones y artículos de todo género, complementarios del vestir. Encuéntrase allí desde el tapado más rico y los vestidos más elegantes hasta los sombreros que son la última expresión de la moda, sin faltar ninguna prenda que sirva para la toilette femenina y masculina. En tapicería, alfombras, mantelería y lencería hay también un inmenso surtido a precio realmente acomodado. En bazar, arte, perfumería, calzados y confecciones para niños ha incorporado muchas novedades que llamarán la atención, seguramente, determinando al público a proveerse de ellos, con las ventajas de hacer una excelente compra.

En una palabra, ese catálogo es el índice de la potencialidad comercial de un establecimiento que como el de Harrods, se destaca entre sus similares como el exponente del más alto progreso alcanzado en el país en el ramo que cultiva.

El envenenamiento de la familia Schmidt

En la madrugada de hoy llegó a Púan el comisario de la Cuesta acompañado de varios empleados de investigaciones

Klunk, el único "intoxicado que se salvó" se halla completamente "restablecido" y detenido en la comisaría de aquella localidad

El análisis toxicológico de las vísceras, continúa

(De nuestra sucursal en La Plata)

LA PLATA abril 21. — En la madrugada de hoy ha llegado a Púan el sub jefe de Investigaciones de la Provincia, comisario Ricardo V. de la Cuesta y el personal de la misma División Policial puesto bajo sus órdenes por el jefe de Investigaciones don Jorge L. Ower.

Como se sabe, el viaje de este activo pesquisante responde al propósito de aclarar algunas dudas que tiene la policía respecto de las verdaderas causas de la muerte de casi toda la familia Schmidt. Sobre los motivos que ha inspirado la actitud de la policía nos hemos extendido en nuestra edición anterior. La policía tiene sospechas, más o menos bien fundadas, de que "alguien" ha desempeñado en esta tragedia un papel preponderante. Es pues, a ese "alguien" a quien se procura descubrir.

El comisario de la Cuesta—

En cuanto al pesquisante elegido por la División de Investigaciones para realizar las indagaciones correspondientes, sólo cabe recordar que se trata de uno de los más hábiles, tesoneros y perspicaces hombres de la policía secreta. Sus métodos no difieren mucho de los que se ponen en práctica en la generalidad de los casos denominados misteriosos, pero donde aparece el gran pesquisa es cuando su intuición le advierte que está, efectivamente, frente al criminal. Es inútil entonces que este se oponga coartadas, dé explicaciones, abunde en sutilezas y subterfugios. El comisario de la Cuesta apura la paciencia y entonces puede afirmarse que el criminal "cantará". Mateo Banks que tan friamente había calculado la retirada y que después de decirlo todo volvió a negarlo cínicamente, no pudo resistir la vecindad del comisario de la Cuesta, allá en "El Trébol" la víspera de la reconstrución de los hechos. Cuando la justicia concurrió al campo para agotar los recursos del ingenio a fin de saber la verdad y desembrollar la madeja urdida por el asesino, este ya había hablado. Bastó para esto que Banks pernoctara con el comisario de la Cuesta.

Harold Klunk—

El recuerdo de la tragedia de Parish persiste en presentarse cada vez que nos ocupamos de la de Púan que costó la vida a seis personas.

Entonces como ahora, se trató de exterminar a toda una familia. En ambos casos se comenzó con veneno. Falló allá, fué eficaz aquí. En Azul se salvó la menor de las niñas, lo mismo que en Púan. Banks no huyó. Dispuesto a ser actor principalísimo de la tragedia, procuró, con su actitud [illegible] a la policía y engañar [illegible] —en el supuesto caso de que Klunk sea el culpable — tampoco huye. Aquel simula ser inocente. Klunk se parapeta en una aparente intoxicación, simula sentirse gravemente enfermo. El número de víctimas es casi el mismo en Parish como en Púan. En ambos casos interviene el comisario de la Cuesta y el toxicólogo Dr. Pando.

Pero Banks mató porque perseguía una finalidad definida: quedarse con los bienes de sus parientes y no pagarles lo que les adeudaba.

¿Por qué habría matado Klunk? ¿Por interés, por despecho, por venganza? ¿Quien es Klunk? Realmente poco se sabe de él. Don Juan Stoessel, dueño del establecimiento donde el y Krohn trabajaban hasta el domingo pasado podría manifestar algo, contar sus antecedentes. Seguramente el comisario de la Cuesta inquerirá sus informes a este respecto. Quizás se trate de un sujeto bueno, inocente. Situados sobre el resbaladizo terreno de las hipótesis, todas las conjeturas tienen fácil asidero. Quisimos saber en Investigaciones si Klunk tenía antecedentes policiales pero no conseguimos entrevistarnos con el jefe Sr. Owen. Si tiene estos antecedentes, los ha de conocer también la policía de Púan. ¿Por qué el comisario de esa localidad detuvo a Klunk y lo hizo trasladar del hospital al local de la comisaría? Esto ocurió hace algunos días vale decir, cuando no podía, en justicia, afirmarse que Klunk simulaba sentir los efectos del tóxico.

En contra de este hombre, cuya personalidad va destacándose sobre fondo rojo, operan diferentes factores adversos: él comió como todos; por lo menos aparentó comer tanto y de todos los manjares como los demás comensales. Se conocen los efectos del tóxico ingerido por las víctimas. ¿Cómo resulta Klunk respetado por el veneno? ¿Cómo es que mientras los demás van muriéndose, uno a uno, dos mujeres primero, su compañero Krohn después, en seguida los otros, seis en una semana, él lejos de empeorar mejora a pesar suyo? Porque si la intervención médica fué eficaz, exclusivamente para él, ¿cómo no lo fué para ninguno de los otros miembros de una sola familia, inclusive Krohn que era sobrino de los esposos Schmidt? La sintomatología del tóxico fué distinta en él que en los otros. ¿Había dos venenos? ¿Hubo de parte de Klunk ignorancia sobre la forma de manifestarse los efectos del veneno, duración de los síntomas y desenvolvimiento de la intoxicación? Esto parece lo real.

El móvil. ¿Cuál ha podido ser el móvil de este feroz crimen múltiple? La falta de datos nos impide avanzar más en nuestras deducciones. Deberíamos hallarnos en el lugar del hecho, interrogar a Klunk, hacer averiguaciones directas. Quizas resultara Klunk inocente a pesar de todas las apariencias adversas. Dos hijas de los esposos Schimidt eran jóvenes y agraciadas. ¿Estaría enamorado Klunk de alguna de ellas y no fué correspondido?. Misterio.

Probablemente en el decurso de la semana actual se sabrán novedades importantes, sea que las obtenga de la Cuesta o que el análisis de las vísceras y de los alimentos den alguna clave para descubrir la verdad.

El análisis toxicológico—

Como hemos dicho ya, ayer mismo inició su labor el químico de los Tribunales de La Plata Dr. Pando. Por más apurado que lleve los trabajos, estos no darán mayor resultado sino después de mañana martes. La investigación ha comenzado por indagarse si las víctimas ingirieron arsénico, producto tóxico que es de fácil adquisición en la campaña. Además, los investigadores han tomado en cuenta la declaración de la niña de Schmidt que dijo haberle sentido gusto amargo a la crema de vainilla que comieron" el domingo pasado. En cuanto se conozca el resultado de los primeros analisis, el Dr. Pando estará en condiciones de saber si ha de continuar trabajando o si sus investigaciones pueden detenerse en ese punto. Su informe pericial no estará terminado, según creemos, hasta dentro de algunos días, a fin de semana probablemente.

Un compás de espera—

Mientras tanto habrá que marcar un compás de espera que aprovecharán la policía y el toxicólogo Dr. Pando para desarrollar sus respectivas actividades.

No creemos, sin embargo, que transcurra toda la semana sin que el misterio desaparezca.

Don Eduardo de Estrada

† AYER EN ESTA CAPITAL

Tras largo padecimiento dejó de existir ayer en esta ciudad el señor Eduardo de Estrada, miembro de antigua familia porteña y de la que heredara los rasgos caballerescos que distinguíanle en los círculos de su frecuentación.

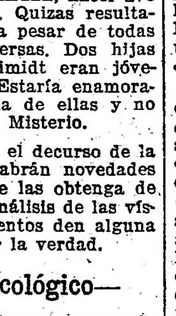

No tuvo el señor de Estrada actuación pública, de la que lo apartaba su temperamento. Vivió retraído, sin prodigarse, rodeado de los afectos que supo cultivar y que fueron su atmósfera moral.

El sepelio se efectuó esta mañana, las 10 horas, en la Recoleta, después de una misa de cuerpo presente oficiada en la capilla de Nuestra Señora del Socorro.

NOTAS ESCOLARES

Sobre enseñanza de la geografía

Unas veces porque el texto responde al programa y otras porque el programa se armoniza con el texto, el caso es que, del examen a que se someten los libros de uso corriente sobre la materia, no hay uno que responda al concepto científico y que exhiba una exposición lógica de la gradual sucesión de los conocimientos encadenados por la ley de correlación, de antecedente y consecuente, de causa y efecto. Esto ha constituído siempre una seria dificultad para los maestros deseosos de ajustar sus tareas al método de observación directa de los fenómenos geográficos, al método positivo, materialista hasta donde lo permita el empleo de los elementos que forman el instrumental del aula de geografía.

El texto y el programa, el programa y el texto, son un anillo de hierro, una cadena sin fin, el círculo vicioso dentro del cual se encierra al docente, pese a sus acendrados anhelos de libertad, como en un estrecho sendero del que no deberá salir, y así es como se ha mecanizado y empequeñecido, se adocena y se hace rutinaria la enseñanza de una materia que tiene una enorme trascendencia en el desarrollo de la intelectualidad infantil, por sus numerosos puntos de contacto con la vida de la humanidad. Si la geografía estudia la corteza terrestre y su envoltura atmosférica; si se preocupa de analizar y caracterizar prolijamente el relieve del suelo hasta definir claramente los distintos aspectos de su fisonomía; si es constituye el medio en que la especie humana vive, se deducirá, sin esfuerzo, lo mucho que los conocimientos geográficos han de contribuir a explicar los fenómenos étnicos, desde los hechos simplemente biológicos hasta los de orden económico, político, social y de proyecciones éticas en la vida de los pueblos.

Tomemos uno de los tantos libros de geografía de uso corriente en la enseñanza primaria o secundaria; ya se trate de un estudio general o del especial de una determinada parte del globo, o de un país o región, necesariamente sus primeras páginas se refieren a las noticias de carácter astronómico, o si no a las de índole política, con nomenclatura de las divisiones administrativas, límites, extensión territorial, habitantes, idioma, capital y demás datos de la misma índole. Luego siguen los capítulos dedicados a la parte física, pocas veces expuesta en forma panorámica, con la visión de paisajes que den las notas típicas, sino presentada a manera de grupos clasificados: montañas, ríos, lagos y lagunas, mares, islas, cabos y peninsulas, praderas, bosques y desiertos, como si esos accidentes nada tuvieran que ver unos con otros, como cosas independientes, cuando la realidad es que los unos engendran a los otros, y la montaña, el valle, el río, las praderas y las depresiones lacustres constituyen un conjunto inseparable, son fenómenos que tienen una estrecha correlación, son ideas y conocimientos que se definen sucesivamente, se diría con propiedad, que son partes de un mismo organismo. Terminan, esos libros, generalmente, con los conocimientos relativos a la economía, producciones, transportes, industrias, comercio, etc.; y aquí cabe también observar que se establece una exagerada distancia entre conocimientos que tienen relaciones muy estrechas e inmediatas; así la presentación panorámica de los tupidos pinares que faldean las montañas escandinavas y canadienses, o la descripción del paisaje imponente de las enmarañadas selvas del trópico, donde el árbol secular destaca su enorme copa sobre el abigarrado conjunto de plantas y lianas múltiples, que se precipitan, se abrazan y trepan unas sobre otras, presas de lujuriosa demencia, evocan necesariamente las robustas vigas, las largas jangadas que recorren muchos kilómetros arrastrades por las aguas turbulentas de los ríos; los obrajes y aserraderos, las fábricas y astilleros que pueblan los barrios industriales de las ciudades y puertos, y, por último, las construcciones, edificios, barcos, puentes, muelles y demás en que se usa el maderamen. Y en el transcurso de esa verdadera cinta cinematográfica, que comienza con el aspecto del suelo, la labor de la Naturaleza, las producciones características, para seguir con las actividades del hombre que se beneficia al extraerlas para transportarlas a los centros donde se transforman para su mejor empleo en los diversos usos, dando vida a las industrias y alimentando al comercio, es una sucesión de hechos, que corresponden a otras tantas ideas lógicamente encadenadas que llevan al alumno a explicarse, por propio esfuerzo, la mayor parte de los fenómenos que constituyen esta materia.

El mismo defecto que señalamos para los programas, presentan los libros de texto, los cuales ajustan la distribución de la materia a ese criterio, y con cuya adopción, tácitamente se alcanzan estas tres cosas: uniformar la enseñanza de la materia; facilitar la tarea del maestro o profesor; impedir la iniciativa individual y el esfuerzo propio de los estudiantes. Pero esos tres resultados tienen a su vez estas perjudiciales consecuencias: mecanizar la enseñanza, relevando al profesor y alumno de toda intervención activa; despojar a la materia de interés y curiosidad y neutralizar el considerable aporte y la intensa influencia que los conocimientos geográficos ejercen en los demás estudios.

Para modificar este orden de cosas, será necesaria una reforma fundamental en los programas, a fin de establecer rigurpsamente el método positivo propio de la materia, y entonces, al fijar una nueva ordenación de los conocimientos, se iría respondiendo a una distribución más racional, lógica, y científica de la geografía. Por de pronto, eso tendría la virtud de imponer al maestro procedimientos más eficaces, de estimular la busca de los materiales informativos, de observación y de análisis en libros y fuentes diversas y de atraer el interés del alumno sobrio al estudio de una ciencia que, al abrirle nuevos horizontes, le ofrece uno de los más amplios y atrayentes panoramas de la Naturaleza.

Jorge SELVA.

Congreso de la Unión Sindical Argentina

La declaración de huelga general ha sido ratificada

Continuaron ayer las deliberaciones del congreso de la Unión Sindical Argentina, en el que se dieron primeramente entrada a distintos asuntos, entre otros, la nota de una de las seccionales, pasándose después a considerar el informe del consejo en lo tocante a la declaración de la huelga general para cuando se generalicen los descuentos de sueldos y jornales, como aportes a las cajas de jubilaciones de la ley 11.289.

Consideraron este asunto numerosos oradores, quienes atacaron en su mayoría los términos de la ley, y pasóse luego a discutir la forma en que se haría la votación, originándose un largo debate y llegándose a la resolución de que se hiciera por sindicatos.

Votóse luego una declaración ratificando la de huelga general votada por el consejo, para la fecha antedicha, siendo aprobada por 66 votos.

De los delegados presentes, 24 se se abstuvieron, manifestando que procedían así porque no estaban autorizados a votar la cuestión por sus respectivos sindicatos.

A continuación resolvióse que antes de poner en efecto la resolución de huelga, el consejo central debe consultar al comité de la Confraternidad Ferroviaria, dada la situación por que pasa ese gremio.

Votará el proyecto de reforma a la ley orgánica

Esta mañana a la hora 9.30 volvió a reunirse en el salón "Worwaerts Verein", la asamblea de la Unión Sindical Argentina.

En el momento de iniciarse la sesión, se encontraban en el recinto 63 delegados de las agrupaciones gremiales.

Se dió entrada al proyecto de reforma a la carta orgánica de la institución, propuesta por los municipales, e inspirada en el propósito de que aquélla tenga un carácter absolutamente obrero, con exclusión de toda tendencia política o ajena a los principios de defensa del proletariado. El asunto promovió un largo debate, en el que participaron todas las representaciones, y que se prolongó hasta las 12, hora en que se procedió a la votación. Poco después, la asamblea pasó a cuarto intermedio, en el que continúa en momentos de cerrar esta edición.

Prosigue el estudio de los diplomas de los diputados electos

La comisión provisoria de poderes de la Cámara que tiene a su cargo el estudio de los diplomas de los diputados últimamente electos, prosiguió esta mañana su labor, considerando los antecedentes de las elecciones verificadas en esta capital y en la provincia de Buenos Aires.

Sobre ambas hay ya criterio formado y la comisión suscribirá los dictámenes respectivos, en la primera reunión en pleno que celebre.

El estudio de los diplomas se reanudará esta tarde a las 17.

Audiciones radiotelefónicas

PROGRAMA PARA HOY

Radio Cultura (L O X).—

Frecuencia de onda, 800 kilociclosis.

A las 21: Quince minutos de enseñanza práctica de radiotelegrafía a velocidades progresivas.

Audición a cargo de los siguientes ejecutantes: señor Aristides Inverni (barítono). Sexteto Radio Cultura.

Durante esta transmisión se intercalarán números de música y cantos criollos, a cargo de los señores Domingo V. Lombardi, Andrés A. Beltrame, Isidoro Juan Dávila y Juan Aunet, de la Sociedad Argentina de Arte Nativo.

El doctor Gallegos Moyano, presidente de las Cajas, disertará brevemente sobre la ley de jubilaciones núm. 11.289.

1. Mendelssohn: Barcarola (sexto Radio Cultura).
2. Verdi: Traviata (romanza) barítono.
3. Cantos de arte nativo.
4. Beethoven: Sinfona heroica (2o. tiempo), sexto Radio Cultura.
5. Cantos de arte nativo.
6. Saint-Saens: El cisne.
7. Denza: Occhi di fata (**barítono**).
8. Cantos de arte nativo.
9. a) **Bach**: Sarabanda; b) Haydn: Minuet (**cuarteto** de cuerdas).
10. Cantos de arte nativo.
11. Bellini: I. Puritani (barítono).
12. Wildor: Serenata (sexteo Radio Cultura).
13. Cantos de arte nativo.
14. Schiuma: Marcha triunfal (sexteto Radio Cultura).

Los números de canto serán acompañados por el maestro E. Melgar.

A las 22: Hora oficial.

PROGRAMA PARA MAÑANA

Radio Cultura (L O X).—

Frecuencia de onda, 800 kilociclosis.

A las 12: Noticioso.

A las 12.15: Populin.

A las 13: Hora oficial; Boletín del Ministerio de Agricultura.

De las 13.30 a las 14.30: Bailables a cargo de los compositores O. Fresedo y J. M. Rizzuti (a dos pianos).

1. M. Francia. Ramas de sauce (tango).
2. Gibbs. Runnin Wild (fox-trot).
3. J. de Caro. Fresedo (tango).
4. O. Fresedo. La ratona (tango).
5. Brown. Anoche en un taxi (fox trot).
6. Rizzuti. Cenizas(tango).
7. O. Fresedo. Aromas (tango).
8. M. Whiting. Some body's Wrong (blues).
9. Rizzuti. Hollín (tango).
10. Frime. Chansonette (fox trot).
11. O. Fresedo. Desde las nubes (tango).
12. Harry Archer. I love you (fox trot).
13. Rizzuti. El último beso (tango).
14. O. Fresedo. Idolos (tango).

A las 21: Quince minutos de enseñanza práctica de radiotelegrafía a velocidades progresivas.

Audición a cargo de la orquesta "Fresedo", compuesta por los señores José M. Rizzuti (piano), M. Francia y A. Muzzi (violines), O. Fresedo (bandoneón). Intercalará números de canto la señorita Azucena Maizani, que actuará en esta temporada con la compañía Parravicini.

A las 22: El doctor Agustín C. Rebaffo disertará sobre el tema: El ojo y la función visual.

1. **Rizzutti**. Cenizas (tango).
2. Fresedo. Idolos (tango).
3. Fresedo-Canale. Desde las nubes (tango cantado).
4. M. Francia. Ramas de sauce (tango).
5. Archer - Bohr. I love you (shimmy), a dos pianos. Fresedo y Rizzuti.
6. Filiberto. Querimé, serrana (zamba, cantada).
7. Fresedo. La ratona (tango).
8. Bohr. Anoche en un taxi (a dos pianos). Fresedo y Rizzuti.
9. Rizzuti-Canale. Hollín (tango cantato), primera audición.
10. Francia. Luis María (tango).
11. Whiting. Some body's wrong (blues) a dos pianos, Fresedo y Rizzut.
12. Fresedo-Canale. ¡Adiós, adiós, amor! (shimmy, cantado) primera audción.
13. Rizzuti. El último beso (tango).
14. Fattori. Reproches (vals Boston).
15. Filiberto. El besito (tango cantado).
16. Frimi. Chansonette (shimmy), a dos pianos. Rizzuti y Fresedo.
17. N. N. Salomé (intermedio), solo de bandoneón, Fresedo.
18. Pracánico-Servetto. Perdóname, Señor (tango cantado).
20. Gibbs. Runnin Will (shimmy), a dos pianos.

A las 22: Hora oficial.

Ajedrez

CAMPEONATO ARGENTINO

Reca ganó otra partida. — Postergóse la 8a. partida—

En los salones del club del Progreso jugóse la séptima partida del match por el campeonato argentino que vienen sosteniendo Benito H. Villegas, actual poseedor del título y Damián M. Reca, ganador del Torneo Mayor de la Federación.

La partida que había sido suspendida en una posición favorable a Reca, el cual aumentó progresivamente la ventaja adquirida, obligó a las Blancas, Villegas a abandonar.

El score por consiguiente es: Villegas, 2 partidas ganadas, dos tablas y 3 perdidas; Reca, 3 ganadas, 2 tablas y 2 perdidas.

A pedido del Sr. Villegas, quién se ve en la imposibilidad material de concurrir, ha sido postergada la octava partida del match, la cual probablemente se jugará el lunes próximo, por cuanto el jueves subsistirá la causa que le impide a Villegas jugar.

MATCH - PORTELA - LYNCH

Con todo éxito se ha iniciado un match amistoso entre los Sres. Portela, ganador del torneo de campeones del Club Argentino de Ajedrez y Julio A. Lynch, jugador que ostenta una magnífica campaña. La primera partida, después de un movido encuentro, fué ganada por el Sr. Lynch.

TORNEO HANDICAP PING-PONG

Organizado por el Club Argentino se realizará el sábado próximo un torneo handicap Ping-Pong, cuya originalidad consiste en la rapidez que deben emplear los distintos competidores en la realización de las jugadas, habiéndose establecido un máximo de cinco minutos. La Comisión Directiva de la institución ha resuelto entregar un número reducido de invitaciones a los aficionados que, sin ser socios, deseen participar en la prueba. Se han establecido importantes premios para ser distribuidos entre los vencedores.

TORNEO INTER-CLUB POR CORRESPONDENCIA

Se iniciará mañana un interesante torneo inter-club por correspondencia patrocinado por la Federación Argentina de Ajedrez entre los club adheridos a ella.

Intervendrán en el interesante y novedoso torneo a realizarse las siguientes instituciones: Sport Club General Urquiza, Círculo de Ajedrez Club Sportivo de Barracas, Club General Pueyrredón de Mar del Plata, Club de Gimnasia y Esgrima, Club Español, Club de Ajedrez del Ferrocarril Pacífico, Club de Gimnasia y Esgrima de Rosario, Club Sportivo de Dolores, Club de Ajedrez de Quilmes, Centra Ajedrecista de Lanús y Colegio de Escribanos de la Provincia de Buenos Aires, quienes han sido sorteadas en el orden enumerado. Los clubs se harán representar con elementos de la tercera categoría, que forma el máximo del poder de algunas de las instituciones participantes.

Instrucción Pública

Hoy a las 11 y 30 se reanudará la inscripción para los cursos nocturnos de la escuela de Comercio Oeste.

Para ingresar en estos cursos que serán gratuitos es necesario reunir las mismas condiciones establecidas en las escuelas oficiales.

Universidad Popular del Oeste— Dentro de la mayor normalidad se desarrollan los cursos en este establecimiento. Figura el personal docente siguiente:

Director, José Gil Navarro; subdirector, Luis Cirioli; secretaría, María Esther Mustoni.

Profesoras: Luisa D. de Viale, corte y confección; Adela J. Alvarez, corte y confección; Zelika Panigazzi, sombreros; Arminda Nuzzolesse, labores; Clotilde Tambarrindeguy, piano; Abigail R. Carcagno Delfino, inglés; Ricardo Maffia, caligrafía en general y curso libre de segundo año de escritura comercial; profesor, suplente de dibujo de ornato y decoración, Pedro Sofía; Pedro Dlorio, guitarra; Carlos Feilón, ingles; Carlos Livingston, taquigrafía; E. Rodríguez, contabilidad; M. Riester, alemán; Enrique Rodríguez, francés; O. Munter, electricidad en general; A. Assem, mecánica; F. Bechim, alemán; A. B. Ernst, dactilografía; E. Cafferini, dibujo lineal y construcción; E. R. Grunschlager, física, y Gregorio Segovia, redacción y aritmética.

Los interesados por alguno de estos cursos podrán inscribirse en la secretaría de la universidad todos los días hábiles de 20 a 22.

Asamblea de la Liga Nacional de maestros— Se reunió ayer la Asamblea general de la Liga Nacional de Maestros.

Ocupó la tribuna, en primer término, el miembro relator José Morales, usando luego de la palabra los relatores Miguel Piedrabuena y Julio M. Barcos y el delegado del Comité de Maestros sin puestos.

Después de ciertas deliberaciones se resolvió convocar para una asamblea general dentro de los treinta días con objeto de ensayar un nuevo método de organización gremial.

Se aprobó un proyecto de ley de jubilaciones y retiro del magisterio que será presentado de inmediato al Congreso. En dicho proyecto se establece que los maestros de aulas que hayan prestado 20 años de servicios. Serán jubilados de hecho así como los que hayan prestado 25 años de servicios en otros puestos de la enseñanza. Determinaron también que los servicios de los maestros de territorios, gozarán de una bonificación a razón de un año por cada cinco a cuyo efecto sufrirán, desde la promulgación de la ley, un descuento del seis y medio por ciento.

Se resolvió, finalmente, convocar al magisterio primario a una convención nacional para tratar de estos dos asuntos fundamentales: ¿Quienes deben gobernar la instrucción primaria del país? ¿Conviene o no federalizarla?

Noticias de navegación

EL "FLANDRIA" SALIO AYER DE PERNAMBUCO. — EL "GELRIA" LLEGO HOY A RIO.

El Lloyd Redl Holandés, armadores de los vapores correos "Flandria" y "Gelria", nos avisa que estos barcos navegan sin novedad alguna a bordo.

Procedente de ésta y en viaje para Amsterdam, el vapor "Flandria", zarpó ayer de Pernambuco.

El paquete "Gelria", que efectúa el viaje de Amsterdam a Buenos Aires, llegó hoy a Río de Janeiro.

Este vapor llegará a nuestro puerto el 25 o 26 del corriente.

Transportan ambos pasaje, carga y correspondencia.

EL PAQUETE FRANCES "MASSILIA"

En viaje de Burdeos para Buenos Aires, zarpó ayer de Santos el "Massilia", paquete francés que llegará aquí pasado mañana.

Conduce pasaje de las tres categorías, carga y bultos postales.

NOTAS POLICIALES

Un agente de policía hirió de gravedad a un sargento

El hecho se produjo en el interior de la comisaría 45a.

Un mal servidor de la repartición policial ha sido autor de un grave suceso desarrollado ayer en el interior de la comisaría 45a. Hallándose en estado de ebriedad y después de un breve cambio de palabras con un sargento disparó contra este su revólver, hiriéndolo de gravedad.

El hecho, a estar a las informaciones de la policía se produjo en la siguiente forma:

El agente Sinforoso Almada, argentino, de 55 años de edad, casado, que ingresó a la policía en el mes de noviembre del año anterior, se encuentra desde entonces al servicio de la seccional citada y se ha distinguido desde los primeros días por su mal compartamiento.

Una de las faltas que con mayor frecuencia cometía era la de embriagarse estando de servicio y sorprendido hace tres días en ese estado le fué impuesto un arresto a pedido del sargento Generoso Alvarez.

Todos los días cuando Almada era relevado y concurría a la seccional quedaba detenido, debiendo presentarse primero al oficial de servicio que ayer lo era el inspector Juan Senguel Montero.

Serían las 14 y 30 aproximadamente cuando se apersonó al empleado nombrado y cuando éste le ordenó que se presentara al sargento de guardia, Almada salió murmurando de la oficina de guardia, pues según parece a algunos compañeros le había manifestado horas antes que por tratarse de un día feriado tenía esperanzas de que le fuera levantado el arresto. En el preciso instante que Almada abandonaba el despacho llevando en la diestra el revólver de la repartición llegó el sargento Alvarez quien alcanzó a oír algunas palabras de amenaza para sus superiores.

El agente fué observado por lo que terminaba de decir y al mismo tiempo Alvarez le ordenó que guardara el revólver y que fuera a cumplir la pena que le había sido impuesta.

Almada que se hallaba alcoholizado se exasperó de tal manera que dirigió a su superior toda clase de insultos al mismo tiempo que apuntándole con el revólver que empuñaba le hizo un disparo, alcanzándolo el proyectil en la región abdominal. El sargento viendo que el agresor se disponía a continuar descargando el arma sobre él y a pesar

El agente Sinforoso Almada

de hallarse herido de gravedad de un salto se colocó a su lado y tomándolo de la muñeca pretendió desarmarlo, pero como no lo consiguiera le alzó el brazo para no ser alcanzado por otros proyectiles.

Al oir las detonaciones el oficial Senguel Montero y varios agentes que se encontraban allí corrieron en auxilio de Alvarez y en el preciso instante en que pretendían desarmar al herido sonó un nuevo tiro yendo el proyectil a incrustarse en una de las paredes de la oficina de guardia.

Después de no poco trabajo Almada fué reducido y alojado en uno de los calabozos rigurosamente incomunicado, mientras tanto otros agentes habían solicitado los servicios de la Asistencia Pública para recoger a la víctima que habíase desplomado en tierra, sin conocimiento.

Momentos después Alvarez era recogido en una ambulancia y llevado al Hospital Torcuato de Alvear donde quedó en asistencia. Su estado reviste suma gravedad y según los facultativos que lo asistieron difícilmente salvará.

El herido que es un antiguo servidor de la repartición policial presta servicios en ella desde el año 1907 y ha observado siempre una conducta ejemplar. Es argentino, de 42 años, casado.

El comisario señor Bourdeu que bajo su dirección se está instruyendo el sumario respectivo, ha dado cuenta del grave suceso al señor juez de instrucción doctor Ignacio Irigoyen, quien probablemente esta tarde interrogará al agresor.

Atentados contra la propiedad

Carlos Santiago Chaves, domiciliado Charcas 1938, denunció en la comisaría 7a. que en el interior del Pugil Club, Corrientes 2562, autores desconocidos le sustrajeron una cartera conteniendo 145 pesos.

Se dió intervención al juez Dr. Escalante Echagüe.

—En la comisaría 20a. expuso Pedro Saldli que estando en la lechería San Juan 2948, le hurtaron un reloj y cadena que avaluó en 200 pesos.

Se instruyó el sumario respectivo y se dió cuenta de la substracción al juez en turno Dr. Llavallol.

—Del departamento No. 1 de la casa Corrientes 4323, domicilio de Antonio Bellosi, personas ignoradas robraon ropas y alhajas por valor de 2000 pesos.

La denuncia fué formulada en la comisaría 11a.

Interviene el juez Dr. González Oliver.

Por cuestiones de mujeres

Anoche, a las 22.30, en la calle Pepirí frente al número 1143, después de un incidente que sostuvieron por cuestiones de mujeres, se trabaron en riña Jodran Amor y Juan Tota (a) Martín, árabes, de 38 años de edad, soltero y casado, respectivamente.

Durante la lucha, el último de los nombrados con un cuchillo atacó a su adversario, hiriéndolo de tres tajos en la espalda.

La víctima, cuyo estado reviste alguna gravedad, fué conducida al hospital Ramos Mejía.

Tota está detenido en la comisaría 34a., donde se instruye el sumario correspondiente.

EL HOMICIDIO DE AYER

ANTECEDENTES DE LA VICTIMA

Completando nuestra información anterior sobre el hecho ocurrido ayer en la casa de la calle Santander 924 y en el que perdió la vida Nerón Martínez, damos hoy a conocer la foto-

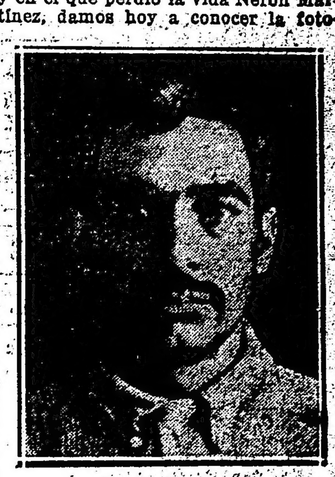

Nerón Martínez

grafía de la víctima y la del homicida Nicolás Valerio que aun se encuentra alojado en la comisaría 36a., rigurosamente incomunicado.

En cuanto a las esposas de ambos, Angélica Rapallo y María Carducchi, que como se sabe se encuentran heridas de arma blanca, continúan

Nicolás Valerio

en asistencia en el Hospital Ramos Mejía, donde fueron interrogadas anoche por un empleado de la seccional indicada.

El estado de las nombradas, no reviste mayor gravedad.

La víctima estaba pronturiada en la Sección Seguridad Personal de Investigaciones registrando tres entradas por antecedentes y dos por lesiones.

El juez de la causa doctor Irigoyen tomará hoy declaración al homicida y a las esposas de los protagonistas.

Por faltar al respeto

Por haber faltado al respeto a una señora en la vía pública fué detenido el sujeto Luis Anastasio, quien se encuentra alojado en la seccional 41.

Reyertas y lesiones

Adolfo Stanchaks, hallándose en estado de ebriedad, se presentó a la comisaría 36a., denunciando haber sido lesionado a golpes de puño por un sujeto que fugó. El hecho se produjo en el interior del almacén Ferré 2028.

—En la casa Tafí 1233, la mujer Consuelo Alvarez, a raíz de una incidencia, lesionó con un hierro en la cabeza a Manuel González.

La acusada hállase detenida en la comisaría 42a.

—En la esquina de las calles Venezuela y Rincón, José Arcuri, después de un cambio de palabras que sostuvo con Antonio Forma, hirió a éste de un tajo en el rostro con una navaja de afeitar.

La víctima fué conducida para su asistencia al Hospital Ramos Mejía.

Arcuri fué detenido por un agente y se halla alojado en la seccional 6a.

—En una habitación de la casa Dolores 721, riñeron ayer José Gómez y Fernando Cassans, a raíz de un altercado que sostuvieron por cuestiones sin importancia.

Este último, que estaba armado de un cortaplumas, hirió de un tajo en la cara a su adversario, que fué curado en una farmacia próxima.

Un agente de la comisaría 40a. detuvo a Cassans.

—Sin causa justificada, en la calle Santa Magdalena frente al número 463, tres desconocidos hirieron de un tajo en el brazo izquierdo a Matías Calvo.

La policía de la sección 32a. procura la detención de los agresores e instruye sumario.

Lamentable accidente

En la casa Curapaligüe 1349, ayer por la tarde, en circunstancias que la señora Elena Camaño encendía una cantidad de alcohol que había colocado en una taza, en un descuido volcó el líquido, propagándosele las llamas a las ropas.

A pesar de la pronta intervención de algunos vecinos que acudieron en auxilio de la víctima, sofocando el fuego, ésta sufrió quemaduras de consideración en distintas partes del cuerpo.

Por intermedio de la comisaría 38a., que comprobó el accidente, Elena fué llevada, para su asistencia, al hospital Teodoro Alvarez.

Llegada de un accidentado

Procedente de Quilmes, llegó ayer a la estación Constitución, del ferrocarril del Sud, lesionado de consideración a consecuencia de un accidente que sufrió en aquella localidad, el sujeto Armando Longhi.

Con intervención de la comisaría 16a., fué conducido a su domicilio Avellaneda 329, donde será asistido.

AVISO FUNEBRE

ENTIERROS

TOMAS SANTANA (q. e. p. d.). Falleció el 21 de abril de 1924, confortado con los auxilios de la santa religión.— Sus hijos Tomás, Pedro, Lorenza, Lina, Julia y María Elisa; sus hijos políticos, sus nietos, sobrinos y demás deudos invitan a sus relaciones a acompañar los restos del extinto a la estación Buenos Aires de la compañía General de FF. CC., para ser conducidos a Navarro (Provincia de Buenos Aires) con el tren que parte hoy lunes 21 a las 17 y 15 horas. La comitiva fúnebre partirá de la casa mortuoria, Rivadavia 1155 a las 16 horas. Favor que agradecerán, se ruega no enviar coronas. El duelo se despedirá por tarjeta. Servicio de la Compañía Nacional de carruajes y automóviles, Callao esquina Tucumán.

V. 21 de abril.

Sarrasani

Avenida Bullrich y Santa Fe

Estaciones Palermo (F. C. P.) e Hipódromo (F. C. C. A.)

200 ANIMALES
300 ARTISTAS
6000 PERSONAS

TIENEN en el CIRCO COMODA CABIDA

Todos los días a las 21

Matinées: JUEVES a las 16
SABADOS a las 16
DOMINGOS a las 16

DE LAS PROVINCIAS Y TERRITORIOS

BUENOS AIRES

DE LA PLATA

(DE NUESTRA AGENCIA)

Noticias deportivas de La Plata

La Asociación Sarmiento en Carhué

TRIUNFO EN LOS DOS MATCHS DISPUTADOS

Próximamente jugará nuevamente en esa

En el tren que partió de La Plata a las 18 y 55 del miércoles pasado, se embarcaron los componentes de la intermedia extra de la Asociación Sarmiento, acompañados por cinco miembros de la C. D. con destino a Carhué, invitados especialmente por el C. A. San Martín. Llegaron a ésa el jueves a las 10 y 30 horas, siendo recibidos en la estación por la comisión directiva de dicho club, como así también numeroso público.

Recorrieron luego las calles del pueblo, concurriendo al Club Carhué, en el que recorrieron las distintas dependencias del mismo, sala de billar y ajedrez, sala de lectura, biblioteca y salón de recepciones sociales. Les fué servido a los visitantes un "vermouth" y fueron debidamente agasajados por las autoridades del mismo.

e inteligencia, ambos fueron repetidas veces aplaudidos.

El viernes, a las 15 horas bajó nuevamente a la liza Sarmiento, dispuesto a medir fuerzas por el cuadro superior de "Racing" de discreta actuación en los matchs que había intervenido.

Sarmiento se presentó en la forma habitual y Racing así: Baldasarre, Moloise y Díaz, Sáez, Salbalguarreguy y Casimi, Rodríguez, Pippa, Cardena, Saez y Farías.

Este match tuvo en los primeros instantes fases importantes y agradó a la concurrencia, más numerosa que el día anterior deseosa de ver nuevamente a los platenses, quienes agradaron mucho por su correcto y caballeresco juego y pericia demostrada por los jugadores en las inter-

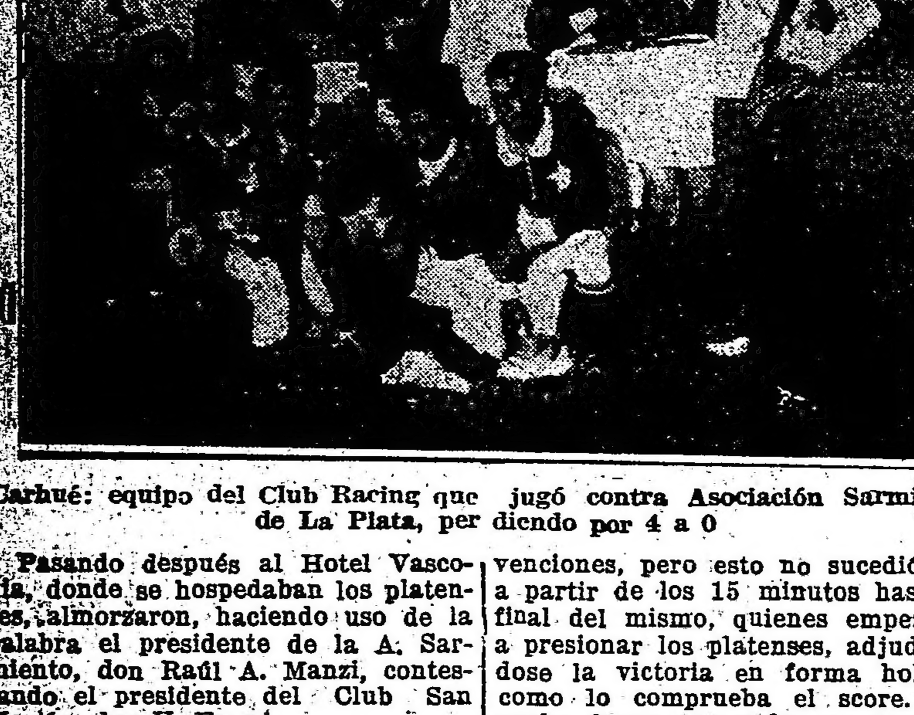

Carhué: equipo del Club Racing que jugó contra Asociación Sarmiento, de La Plata, perdiendo por 4 a 0

Pasando después al Hotel Vasconia, donde se hospedaban los platenses, almorzaron, haciendo uso de la palabra el presidente de la A. Sarmiento, don Raúl A. Manzi, contestando el presidente del Club San Martín, don U. Eugui.

A las 14 horas de la tarde comenzó el partido principal, que era esperado con sumo interés por el público numeroso que se había trasladado de ésa y pueblos circunvecinos para presenciar la lucha.

A. Sarmiento formó: Machado; Gu[illegible] y Rimanza, Molinari, Chelli [illegible], Curell, Gallegos, Gallo, [illegible]ales y Peláez.

San Martín: Váez, Larrañaga y Van de Putte, De Orto, Eugui y Guiggi, de la Iglesia, Larrañaga, Trigero, Cousart y Larrañaga.

Este match fué muy interesante y reñido, sobre todo, principalmente en el primer tiempo, en el que los avances de uno y otro bando se repetían consecutivamente, teniendo las defensas que emplearse a fondo para salvar la caída de la valla.

venciones, pero esto no sucedió así, a partir de los 15 minutos hasta el final del mismo, quienes empezaron a presionar los platenses, adjudicándose la victoria en forma holgada como lo comprueba el score. Los goales fueron marcados en el primer tiempo 2 por Gallo y Peláez y el restante en el segundo por Gallo nuevamente.

El goalkeeper local tuvo una feliz actuación descollando sobre el resto del equipo, ejecutó jugadas notables, deteniendo innumerables tiros hechos a la valla desde distancia cortas, revelándose como bueno.

A pedido general actuó nuevamente de referee el señor Luis Contarelli (hijo) y linesman el señor José A. Ramírez.

Los visitantes regresaron a La Plata en el tren que llega a ésta, a las 10 y 35 en el día de ayer, siendo despedidos en la estación por las autoridades de las instituciones que actuó en sus dos matchs y numeroso público.

Acompañaron desde la estación

Carhué: equipo del Club San Martín, que en su partido con la Asociación Sarmiento, de La Plata, perdió por dos goals

En el segundo tiempo las cosas cambiaron, dominando Sarmiento, quién, con sus combinaciones rápidas y pases cortos desconcertaron a los componentes de San Martín; éstos, en cambio, emplearon una táctica que facilitó la labor de los vistantes, pues sus combinaciones eran lentas y pases altos. En este match venció Sarmiento po 2 goals a 0, marcados por Gallo, a raíz de buenas jugadas individuales.

Actuó de referée, a satisfacción general, el secretario de Sarmiento, don Luis Contarelli (hijo), quien, por su acertada actuación mereció al terminar el match, los merecidos aplausos de la concurrencia.

Por Sarmiento actuó de lineman el señor José A. Ramírez.

Es de hacer notar la actuación bastante descollante del back Larrañaga que, gracias a sus oportunos quites salvó de muchos contrastres a su cuadro, principalmente en el segundo half-time; jugó también muy bien el centro football local Trigero, quien llevó muchos avances con habilidad

Carhué hasta plaza Constitución el padre del campeón sudamericano Luis Angel Firpo, quien a su paso por las distintas estaciones y donde el convoy se detenía era objeto de cariñosas demostraciones por parte del público, como así también a los footballers platenses. Estas demostraciones fueron más grandes en las estaciones Bonifacio y Guaminí.

Los miembros del C. A. Racing han prometido concertar un nuevo match en breve para la disputa de una hermosa copa puesta ya en exhibición en un comercio de la ciudad, con motivo de la inauguración de su field propio en el que reunirá las comodidades indispensables para la práctica de varios deportes.

Al entrevistarnos con uno de los que participó de este viaje nos manifestó que la A. Sarmiento ha recibidó en Carhué miles demostraciones de apreco y amistad, encontrándose encantados por el recibimiento de que fueron objeto gratamente impresionados por las atenciones.

C. A. Cía. de Electricidad a Coronel Pringles

Como anunciáramos oportunamente, partieron el jueves pasado de esta ciudad los componentes del primer cuadro del C. A. Compañía de Electricidad del Río de la Plata en el tren que sale de La Plata a las 17.2 horas con destino a Coronel Pringles, invitados para disputar un match de índole amistosa con el equipo de Independiente, campeón de la pasada temporada en el campeonato local.

Llegaron los platenses el viernes a las 4.30 horas, siendo recibidos por las autoridades del C. A. Independiente, alojándose los platenses en el Hotel Continental, donde a las 12 horas fu éservido un suculento almuerzo, haciendo uso de la palabra en nombre de los vistiantes el señor Horacio J. Blake, quien auguró prosperidad para ambas instituciones. El presidente del club local agradeció las palabras del señor Blake.

Pasóse luego a comentar la fiesta deportiva, jugando primeramente las segundas de Independiente contra F. C. Sud, resultando ganador después de brava lucha los primeros por 4 a 3.

A las 15.30 horas hizo su aparición en el field — bordeada de numerosa y selecta concurrencia, entre la que figuraban distinguidas familias de la localidad — el equipo platense encabezado por Roberto Felices, siendo largamente aplaudidos; en seguida hacen lo propio los componentes de Independiente, siendo igualmente aplaudidos.

Compañía de Electricidad se alistó así: F. Scarpone; J. Palomeque y R. López; Z. Bachi, Roberto Felices y Raúl Felices; O. Correa, P. Michelini, J. Caldera, R. Bachi e I. Morgada.

La lucha fué dirigida por un aficionado de la localidad a satisfacción general.

Durante el primer tiempo la lucha fué muy pareja, consiguiendo Independiente su primer y único goal por intermedio de R. Morel al finalizar una buena jugada de la línea lijera local cuando se llevaban jugados más o menos 25 minutos. Acicateados por el contraste sufrido, los platenses atacan con bríos las posiciones contrarias, llegando en muchas ocasiones hacer peligrar la valla local que pasó por momentos de apremio, saliendo siempre airosa gracias a la oportuna y excelente actuación del goalkeeper que puso de manifiesto sus revelantes condiciones para el delicado puesto a su custodia.

En el segundo tiempo, la ofensiva de los visitantes se hizo más acentuada, localizándose casi el juego en el campo local, y los continuos avances hicieron creer en la mayoría que sacaría bien pronto sus frutos, y así sucedió, en uno de ellos encabezados por Caldera y cuando se dirigía resueltamente a la valla fué objeto de un foul cerca del área peligrosa; tomado por Bachi por elevación permitió a Raúl Felices, que se encontraba a la expectativa, marcar con un fuerte cabezazo el primer goal, igualándose las posiciones. Habían transcurrido 18 minutos.

A los 25 minutos, en una de las combinaciones del ala izquierda — que fué la que llevó casi todos los avances y los más peligrosos — Bachi, después de burlar la vigilancia de los zagueros, consigue desde desde una distancia no menor de 5 metros y con un potente tiro marcar el segundo goal, sancionando de esta forma el triunfo de la Compañía de Electricidad.

Después de esta ventaja, los platenses atacan con interés de aumentar la ventaja obtenida, pero no consiguen sus propósitos debido a la buena actuación de la defensa que en todo momento rayó a gran altura. Los vencedores fueron muy aplaudidos al terminar la brega.

Compañía de Electricidad tuvo sus mejores hombres en Felices y Bachi en la defensa y Correa, Morgada y Bachi en la delantera, principalmente este último, que actuó muy bien destacándose por su "dribling" y potente shot.

El 19 por la mañana se trasladaron en varios autos a visitar las sierras Tornquist, recorriendo después las calles de la ciudad. A la tarde fué improvisado en honor de los visitantes un dancing-tea, concurriendo numerosas familias y bailándose animadamente hasta las primeras horas del día de hoy.

Regresaron a La Plata en el tren que llegó hoy a las 10.35.

En el field de Sud América

Esta mañana se disputó en el field que posee Sud América en la calle 28 y 5 en Tolosa el match oficial por el campeonato oficial de la cuarta división de la Asociación Amateurs entre los cuadros de Sud América y Gimnasia y Esgrima de La Plata. Triunfó Gimnasia y Esgrima por el mínimo score. El goal fué marcado por Campi a raíz de buena jugada individual.

Por la tarde y en el mismo field se midieron las segundas divisiones de Gimnasia y Esgrima de La Plata y Lanús, equipos ambos que jugaron por la disputa del campeonato.

El score fué de 2 a 2, resultado lógico de lo que fué la lucha aunque en el segundo half time los "mens sana" jugaron con más entusiasmo y lograron dominar algo a sus rivales.

Estudiantes de La Plata v. River Plata

Se impuso por 3 a 0 después de una interesante lucha. — Irurieta, Fernández y Croce marcan los tantos

El partido del epígrafe se ralizó ayer en esta ciudad en el field de Estudiantes de La Plata 1 y 57 bajo los auspicios de la Asociación Sarmiento por la disputa de la tercera rueda del campeonato.

La lucha tuvo muchas características, en el primer half time y durante los primeros 15 minutos Estudiantes ejerció un ligero dominio marcando durante este período el primer goal de la tarde, pero en adelante logró River Plate afianzarse y consiguió a su vez dominar netamente a Estudiantes, dominio que no logró frutos debido a la buena actuación de los zagueros principalmente de Saúl Calandra.

En el segundo tiempo River Plate durante los primeros instantes deba la impresión al numeroso público que concurrió, unas 3000 personas más o menos, que consiguiría la victoria por la manera que llevaba sus avances, pero bien pronto el entusiasmo inicial fué decayendo casi por completo ocasión que aprovechan los ágiles estudiantiles par establecerse durante el resto del período en el campo contrario dando mucho trabajo a la defensa quien tuvo sus mejores hombres en Choperena que jugó admirablemente y Taramaso. La ausencia de Cándido García se hizo sentir mucho en el equipo, pues su reemplazante a pesar de su entusiasmo no logró reemplazarlo ni remotamente.

Haremos después de esto un poco de crónica de lo que fué el match. A las 15 aparecen en el field los componentes de River Plate siendo largamente aplaudidos y dan los hurras de práctica, haciendo lo propio Estudiantes de La Plata momentos después encabezados por su capitán Gallo.

El toss fué ganado por River Plate, tocándole salir a Irurieta, pero este primer avance no prospera por la intervención de Choperena. A los cuatro minutos Calandra desde cuatro metros enfila un fuerte tiro que desvía lamentablemente cuando tenía muchas probabilidades de éxito. A los 7' se produce un goal que el referee acertadamente anula, pues Gómez al detener un tiro de Fernández resbala y cae, ocasión que aprovecha Bellomo para quitarle la pelota de manera ilícita y marca el tanto. Bellomo de un tiempo a esta parte se ha caracterizado por la manera antideportiva que se comporta con los goalkeeper al dirigir con mala intención fuertes puntapiés. Ayer a causa de ello Gómez sufrió un largo desvanecimiento.

Avanza Calandra a continuación su ala y dirige centro que tomado por Irurieta fuertemente es detenido en excelente estilo por Gómez.

A los 10' Irurieta consigue el primer goal para Estudiantes mediante una buena arremetida consiguiendo salvar la defensa visitante, marcando el tanto con un tiro fuerte y esquinado.

Avanza Fallati por su wing y después de burlar a Croce y Gallo se acerca a la valla y su tiro es desviado lamentablemente. Latorre salva a continuación a su valla de un peligroso centro de Gainzarain. Calandra a los 17' concede corner a consecuencia de un peligroso centro de Liciardi, concediendo corner sin resultado. Nuevamente Fallati a los 24 minutos consigue aproximarse a la valla defendida por Bologna e inexplicablemente desvía su potente tiro; en seguida Gallo y S. Calandra ejecutan buenas salvadas.

A los 29' a raíz de un rechazo de Choperena Lattari se corta por medio del field siendo detenido en su carrera por el silbato del referee que cobra un imaginario offside. El público sblia con justicia esta mala intervénción del árbitro.

En el resto del período no se produjeron mayormente jugadas de interés, maniobrando casi de continuo en el campo de Estudiantes los defensores de River Plate, terminando éste con un goal de ventaja para Estudiantes.

Vueltos al field los jugadores después del descanso de práctica, y siendo las 14 horas, Lattari pone en movimiento la pelota, llevando en seguida un avance a fondo que casi costó un tanto para River, pero gracias a la oportuna intervención de Bologna no prosperó. A continuación por offside de Gainzarain se corta una buena combinación. A los 4 minutos Lattari consigue esquivar varios contrarios y ya cerca de la valla levanta el tiro final ante el asombro general.

A los 6' Croce concede corner ante centro de Fallati, tomado éste por Liciardi y Gallo en su intento de alejar el peligro comete un hands visible que el referee no ve. El público protesta ruidosamente.

Lattari sufre a los 10 minutos en un encuentro con S. Calandra un lijero desvanecimiento. A los 12 minutos Gómez detiene un fuerte tiro hecho de cerca por Latorre Lelong que ayer muy de centro football y ayudo eficazmente a la línea delantera.

A los 18 minutos se produce un entrevero en la valla de River Plate, quien, gracias a la intervención de Choperena el peligro se aleja.

A los 22 minutos, Fernández, al recibir un buen centro de Calandra anota el segundo goal de Estudiantes con un tiro fuerte y esquinado hecho a la carrera.

Fallati, a continuación avanza y en combinación con Liciardi consigue acerca a la valla estudantil y su tiro violento roza el travesaño. A los 30 minutos detiene un esquinado tiro de Irurieta.

A los 32. Etcheverría desde 30 metros enfila un furibundo tiro que roza el travesaño.

A los 36, Croce salva varios contrarios y pasa a Calandra y éste a su vez centrea ocasión que aprovecha Croce que se encontraba a la expectativa para marcar con un tiro esquinado el 3.o tanto de la tarde. Fué este un lindo goal que el público aplaudió.

Estudiante formó así: Bologna, Gallo y Calandra, Croce, Latorre, Lelong y Luna, Calandra, Etcheverría, Irurieta, Bellomo y Fernández. River Plate: Gómez, Choperena y Giudice, Taramasso, Caliendo y Etchenique, Fallati, Liciardi, Lattari, Gainzarain y Medone.

De estudiantes sobresalió Saúl Calandra, Lattorre y Croce de la defensa y Calandra y Etcheverría de la línea delantera.

Las intermedias finalizó con el triunfo de River Plate por 2 a 1 goales.

Gobierno de la provincia de Salta

OBRA DE PAVIMENTACION DE LA CAPITAL

LICITACION PUBLICA

Llámase a licitación pública por el término de treinta días a contar desde la fecha, para la ejecución de las obras de pavimentación con concreto asfáltico de cincuenta y una cuadras de la ciudad de Salta.

Las propuestas deberán presentarse al Jefe del Departamento de Obras Públicas, en las condiciones establecidas en el pliego respectivo, bajo sobre cerrado y lacrado, hasta el día Lunes 21 de Abril de 1924, a las diez y seis horas treinta minutos, en que se procederá a su apertura en la secretaría de la gobernación, ante los miembros de la comisión de pavimentación, escribano de gobierno, jefe del Departamento de Obras Públicas, e interesados y demás personas que quieran presenciar el acto.

Por los pliegos de condiciones y especificaciones y demás datos, los interesados deberán recurrir al Departamento de Obras Públicas de la provincia de Salta (Casa de Gobierno), de horas 8 a 12. — H. A. Bavio, jefe del Departamento de Obras Públicas.

19|475 v. abril 23.

INTENDENCIA MUNICIPAL DE ROSARIO DE SANTA FE

RESCATE DE TITULOS

Por disposición del señor Intendente Municipal llámase a licitación, de conformidad a la ordenanza número 20 de 9 de septiembre de 1916, y 33 de diciembre de 1920, para el rescate de títulos de un valor de sesenta y ocho mil seiscientos pesos nominales.

La licitación se llevará a cabo en la secretaría de la Intendencia, el día 12 de mayo, a las 10 horas, debiendo las ofertas ser presentadas bajo sobre cerrado y lacrado y escritas en un sello municipal de un peso, previniendose a los interesados que en el mismo acto se procederá al sorteo de los títulos en el caso de que no concurriesen proponentes.

Rosario, abril 14 de 1924.

El Secretario.

19|547

Jubilaciones de la ley No. 11.110

EL PERSONAL DE LA USINA DE ELECTRICIDAD

Entrevista con el gobernador de la provincia señor Cantilo

LA PLATA, abril 21 — Esta tarde, a las 16 horas, recibirá el gobernador de la provincia, señor Cantilo, en audiencia, una delegación de empleados y obreros, que gestionan ante los poderes públicos la implantación de ley de jubilaciones.

La delegación estará compuesta por representantes de las compañías de Electricidad del Río de la Plata, tranvías y Gas de La Plata, la que requerirá del gobernador su intervención personal, a efecto de hacer que la Compañía de Electricidad, de esta ciudad, se acoja a la ley de jubilaciones, pues compete al Poder Ejecutivo de la provincia extender su conformidad, desde que su contrato de explotación fué otorgado por el gobierno.

La comisión especial que preside el señor concejal Lugones, y que estudia las bases de concesión presentadas por las compañías de tranvías de esta ciudad, requirió diversos datos de las compañías, lo que hace suponer que, la comisión especial tiene el firme propósito de dar por terminados los trabajos a la mayor brevedad. Igual actividad despliega la comisión pro jubilación, quien está interesada en el pronto despacho del asunto, a fin de que las empresas estén en condiciones de incorporarse a la ley de jubilaciones número **11.110**.

De Dolores

UN SUBSIDIO PARA LA FAMILIA DEL JUEZ DOCTOR ANTONIO QUINTANA.

DOLORES, abril 21 — En el vecindario de ésta se está firmando la siguiente petición, a enviarse a senadores y diputados en solicitud de un subsidio para la esposa e hijos del extinto juez doctor Antonio Quintana:

"Distinguidos señores legisladores. —Nos dirigimos a ustedes en ejercicio del derecho de peticionar ante los P. P. que nos acuerda la Constitución, procurando por este medio la solución que expondremos y de cuya buena acogida tenemos la seguridad, por parte de vosotros y de las HH. CC. a que pertenecéis, con abstracción de matices políticos.

El doctor Antonio Quintana, juez de lo civil y comercial del departamento del Sur de esta provincia, falleció el día 8 del corriente mes, a consecuencia del trágico suceso del dominio público.

Para dejar constancia de la personalidad del doctor Quintana en este petitorio, basta con repetir las palabras que en el acto de su sepelio pronunciara el doctor Juan Carlos Durán, porque nadie, seguramente, ha podido trazar con mayor fidelidad los relieves personales del malogrado muerto.

"Emoción, señores, y grandísima, incontenible ante el buen amigo, que se va, que fué todo moral, que vivió su vida pública y privada ajustándola no sólo a las normas externas, sino también a los más profundos y severos principios de austeridad y de la ética más rigurosa; que vivió sin una queja, sin un desfallecimiento, sin un comentario acerbo, su vida erizada de asperezas y sinsabores que empañaron todos sus momentos desde las horas iniciales de estudiante hasta la tragedia de hoy; que vivió su vida sin brillo porque su modestia así lo quiso, a pesar de su intelectualidad sobresaliente; que luchó siempre de niño y de grande contra los obstáculos que se le oponían, sin un alarde, en silencio, pero con una pertinacia de santo; que sano o enfermo, fuerte o débil, agotado o capaz, fué siempre el mismo, sirviéndonos de modelo, a nosotros, sus amigos, por su austeridad y tenacidad sin límites.

Tenía Quintana, un concepto muy riguroso de la conducta humana, y ese criterio aplicado a sus funciones judiciales, lo llevó a ser recto siempre, pero también implacable y al condenar la condenable, conquistóse enemigos, a pesar de que en sus fallos judiciales y en su juicio privado juzgaba sin odio personal contra nadie, como cuadra a un buen juez que era. Y esa fué su tragedia...

El pueblo de Dolores, cien veces culto, que con verdadero estupor ha sufrido y lamenta el triste acontecimiento, siente la necesidad de rendir inmediato homenaje al juez probo y al hombre bueno.

El doctor Quintana había ingresado en la administración de justicia de esta provincia, como juez de primera instancia en el año 1918, de manera que esos pocos años de servicios públicos no tienen dentro de la ley de jubilaciones vigente, un precepto que coloque a la familia sumida en la indigencia, en situación de afrontar las necesidades primordiales de su vida.

Sorteando los precedentes que existen para conjurar situaciones tan lamentables como la que nos ocupa, encontramos que son numerosos los casos, ya a favor de la familia de legisladores fallecidos antes de expirar el período electivo o de altos funcionarios administrativos en que los P. P. han sancionado leyes acordando subsidios por una sola vez y en cantidad bastante para hacer eficaz el noble propósito aludido.

En el caso del doctor Quintana resulta doblemente justo el pedido, por las condiciones morales de él, por la investidura que ostentó hasta el momento de su inmolación y porque humanamente la sociedad debe reparar las consecuencias de un acto que tan profundamente lesiona su cultura...

Solicitamos, pues, de ustedes señores legisladores de esta provincia, os dignéis prestigiar la sanción de un subsidio o pensión graciable para la esposa e hijos menores del malogrado juez de primera instancia de este departamonto doctor Antonio Quintana.

Saludamos a ustedes con la consideración más distinguida."

De Pilar

MEJORAS EN LA PLAZA

PILAR, abril 21. — La intendencia municipal ha hecho colocar en la plaza principal de este pueblo una fuente, a la que se suministra agua mediante una bomba eléctrica instalada al efecto, para el regadío de ese paseo público.

El vecindario aplaude la obra edilicia realizada.

De Tandil

HOMENAJE AL Sr. NEREO CROVETTO—

TANDIL, abril 21. — El diario "Nueva Era", de esta ciudad, comenta en los términos siguientes el homenaje que organiza en honor del presidente del Banco Hipotecario Nacional, señor Nereo Crovetto:

"El intendente ha invitado a un número de vecinos para una reunión que debe llevarse a cabo el 22 del corriente, a las 16 horas, en su despacho, a efectos de designar una comisión que corra con la recepción del señor Nereo Crovetto, presidente del Banco Hipotecario Nacional, que según esa invitación, vendrá a esta ciudad, con motivo de la inauguración del edificio construido para sucursal de esa importante institución nacional".

"Tandil debe expresar su reconocimiento al señor Crovetto, porque decididamente ha contribuído a darle realce, con el gran edificio construido, y porque ha contribuído también a su progreso general, con la sucursal del Banco".

"Y como hemos seguido de cerca, ayudando en lo que estaba a nuestro alcance, todas las gestiones realizadas dentro y fuera del Directorio para traer estos adelantos a Tandil, creemos justo también, que en alguna forma se exteriorice nuestro reconocimiento hacia el señor Máximo Paz, que desde el primer momento y desde su puesto de director apoyó el establecimiento de la sucursal en Tandil".

"Es la gratitud, la mejor cualidad de los hombres, y ella nos honrará manifestándola, sin ver otra cosa que la acción realizada en nuestro beneficio".

"Justos, como siempre, hacemos esta indicación, que ha de satisfacer también a los nobles sentimientos del señor Crovetto".

De Junín

EL FESTIVAL DEL CIRCULO ITALIANO

JUNIN, abril 21. — El sábado se efectuó con éxito brillante en los salones del Círculo Italiano el festival organizado pir la Sociedad Belgrano a total beneficio de las obras que sostiene esa institución.

Componíase el programa de matchs de box entre los aficionados Alfredo Copello versus Júpiter Klein y José Gallo, campeón argentino de peso mosca, versus E. Soqueff de peso pluma.

El resultado de ambos matchs fué nulo, pues se los había estipulado "sin decisión", esto es, a definirse únicamente por k. o. que no se produjeron.

Sin embargo ambos campeones consiguieron dominar a sus adversarios con un juego movido y de gran eficacia que arrancó continuos aplausos de la numerosa concurrencia que dió en esa forma su fallo a los vencedores Copello y Gallo, lo que no hubiera escapado a ningún jurado si con ese fin se hubiera designado.

La asistencia de numerosas señoras y niñas dió mayor realce a la fiesta que obtuvo el más rotundo éxito.

El domingo en los salones del Club Social se dió un baile en honor de los campeones Copello y Gallo, que duró hasta la madrugada de hoy haciéndoseles entrega de un lápiz y una medalla de oro respectivamente en prueba de agradecimiento al desinteresado concurso prestado en beneficio de la obra de la Sociedad Belgrano.

SANTA FE

(DE NUESTRA AGENCIA,

SITUACION CREADA EN LOS OBRAJES POR LAS FRECUENTES LLUVIAS. — MEDIDAS QUE ADOPTARAN LOS PODERES PUBLICOS.

SANTA FE, abril 21. — Preocupa a muchos espíritus la situación creada por los continuos temporales en el norte santafecino. Hay considerable número de peones sin trabajo y el problema comienza a revestir gravedad, si bien han de hallar los poderes públicos medidas de emergencia que conjuren los peligros de ese paro forzoso.

Se recuerda que hace algunos años se produjo una paralización análoga, aunque determinada entonces por la guerra europea. No se exportaba extracto de quebracho y los obrajes redujeron su actividad, dejando sin ocupación, vale decir, sin salario, a multitud de trabajadores. El gobierno de Santa Fe encaró resueltamente la situación. No se hicieron esperar los resultados.

Ha llovido tanto que en ciertos campos el agua alcanza una altura de medio metro. Los hacheros se han visto en el caso de abandonar la labor, en parte voluntariamente y en parte obedeciendo orden de los contratistas.

Los diarios locales aconsejan al gobierno la ejecución de obras públicas a fin de dar ocupación a esos millares de jornaleros obligados a la huelga bajo el imperio de las circunstancias.

En las esferas oficiales aun no se ha decidido nada.

CUATRERISMO

JOBSON, (Dpto. Vera), abril 21. El 10 del corriente, el hacendado señor Roberto Quijada, denunció en la Jefatura de Policía de Vera, que de su establecimiento de campo ubicado en Calchaquí, autores desconocidos le habían efectuado el hurto de treinta animales vacunos.

Conocida la denuncia por el señor jefe de policía, impartió las órdenes del caso para que fueran detenidos los autores y se secuestrara la hacienda, dándole intervención al activo comisario señor Leonidas Ferreyra, quién después de varios días de labor, tuvo noticias de que los hermanos Yayyer, que tienen varias cuentas con la policía, habían cruzado con un arreo en dirección al puesto de Teodoro Piris. En el trayecto a la casa de Piris, el comisario detuvo a Fernando Yappert, que arreaba ocho vacas robadas momentos antes en el establecimiento "Las Aves", pasando después al puesto de Piris, donde lo detuvo, secuestrándole veintiseis animales de los hurtados a Quijada, en compañía de Hartenek y otros. Como de las manifestaciones de éstos se desprendiera que el nombrado Bernardo Yapper y sus hermanos Martín y Alberto capitaneaban una gavilla de cuatreros conjuntamente con un ex empleado de policía de nombre Pedro Portillo, doce sujetos que merodeaban por esos lugares, los detuvo en sus propias ranchadas, secuestrándoseles también hacienda ajena. Estos cuatreros se llaman Natalio Velázquez, Tomás Ladueña, Francisco Fernández, Julio Villagra, Narciso Videla, Melitón Gómez y Francisco Castañeda.

Los hermanos Yapper cooperaban en forma tal, que los damnificados que son alrededor de diez, no se daban cuenta de que eran víctimas de esos robos y no hacían denuncias porque estaban en la creencia de que la hacienda que echaban de menos estaría guarecida en las espesuras de los montes.

Merecen un aplauso el jefe de policía don Juan M. Collins y el comisario señor Leonidas Ferreyra. Esto es el primer robo de hacienda que se comete durante la administración del señor Collins, enviándose a la cárcel a los autores.

LA COMUNA DE EL TOSTADO

EL TOSTADO, abril 21. — El pueblo de El Tostado ha sufrido un agravio de parte de los miembros titulares nombrados últimamente para constituir la comuna.

El señor Pedro Maldana, que fué votado para presidente, ha desistido de desempeñar el cargo por satisfacer sus intereses individuales, desvirtuando así el alto concepto que se lo tenía.

Recayó luego la elección presidente en el señor Juan Frias, nombrándose secretario al señor Eduardo Romero, que según la ley de Comisiones de Fomento, número 1780, está comprendido dentro del artículo 6o. — por ser sobrino del presidente. — Además de esto, dicho señor es mayor contribuyente, lo que vendría a ponerlo en una situación curiosa de ser juez y parte en algunos casos que pudieran presentarse.

El nombramiento de comisario inspector de calle recayó en el señor David Lytinvager, otro mayor contribuyente, lo que quiere decir a las claras que se han posesionado de la comuna los mayores contribuyentes de El Tostado.

MENDOZA

HUELGA DE LOS GRAFICOS — LLUVIA — CULTOS DE SEMANA SANTA — ASUNCION DEL MANDO POR EL GOBERNADOR — EL SENADOR CESPEDES.

MENDOZA, abril 21. — Continúa la huelga de los gráficos. De consiguiente, no aparecen los diarios "Los Andes", "La Palabra", "La Libertad" y "La Tarde".

—Ayer llovió regular en toda la provincia. Tiempo bueno.

—Los cultos realizados en los días de semana santa alcanzaron gran lucimiento.

—Hoy asumirá el mando de la provincia el gobernador, doctor Carlos W. Lencinas, quien lo había delegado en el vice gobernador.

—Regresó a la ciudad, de su establecimiento de campo en Tupungato, el senador nacional señor Jorge Céspedes, quien es visitadísimo.

FERROCARRILES DEL ESTADO

Viajar por las líneas de los FF.CC. del Estado, es contribuír al mejoramiento de los servicios de transporte y a su economía y engrandecimiento.

Enviar las cargas por las líneas de los FF. CC. del Estado representa economía y seguridad en el transporte.

TEATROS Y CINEMATOGRAFOS

Calvo dará hoy "Los intereses creados"

Ricardo Calvo, que en sus valiosas incursiones a través del buen teatro hispano se remonta a lo clásico, desciende a lo romántico o se encara con lo moderno, ha resuelto hoy, hacer alto aquí. Y como de hacerlo así, ningún oasis más grato que el que goza de la grata sombra benaventina, hete aquí que don Ricardo Calvo, no ha trepidado en echar mano de lo que a primera vista se destacaba casi como una montaña. ¿Montaña en un oasis? No importa, la contradicción a fuer de evidente se hace aceptable. En el prodigioso repertorio del autor de "La malquerida", "Los intereses creados" son una cumbre. Y esa es la que esta noche transportará Calvo al escenario del Cervantes en función popular. El talentoso intérprete tendrá el hol de Crispín. Será por eso que el dicho personaje, tendrá como muy pocas veces entre nosotros, el intérprete digno.

Lo demás del repertorio se ha hecho así:

Doña Sirena, Encarnación Lara; Silvia, Amparo Martí; la señora de Polichinela, Amparo Martínez; Colombina, Pepita C. Velázquez; Laura, Pilar Fernán Rubio; Risela, Carmen Martí; Leandro, Sara Esteban; el doctor, Emilio Portes; Polichinela, Francisco Martí; Arlequín, Emilio Barreda; capitán, Guillermo Marín; Pantalón, Antonio Estevezé El hostelero, Carlos García; El secretario, Torres; íd. 2o., Emilio Menéndez. Capitanes, pajes y soldados.

"Ramo de locura"

Sanjuan-Anglada, que en el Mayo realizan una buena temporada de teatro cómico, anuncian para hoy la reposición de la conocida comedia en tres actos, de los hermanos Quintero, titulada "Ramo de locura", que en ocasión de su "reprise", en días pasados, atrajo a la citada sala un numeroso público.

En la interpretación de "Ramo de locura", que subirá a escena en vermouth, tomarán parte, entre otros, San Juan, Senisterra y Menéndez, por parte de los hombres, y Anglada, Costa y Blasco, entre las mujeres.

Completará el cartel "La casa de los milagros", que se hará en sencilla, y "La desconsolada esposa", de Véler y Gonse, traducida por Paso y Cuenca, que hace reir a más y mejor, la doble.

Obras en ensayo

La compañía Panigazzi, que acaba de presentarse en el teatro Ideal, de [illegible] Paraná, y que al hacerlo no ofreció novedades "absolutas", las hará conocer, sin embargo, dentro de breve, pues en su repertorio figuran piezas inéditas. Las que serán dadas en primer término serán [illegible] de seda", de J. F. Escobar, [illegible] Bergol y Enrique Delfino, [illegible] Flores, Sánchiz y Lopez.

"La grieta", se estrenará en Córdoba

La compañía Parodi - Brena - Fregues que se halla actuando con toda fortuna en el teatro Novedades de Córdoba, ha recabado de uno de sus autores, el doctor Pico, su presencia en aquella ciudad, con el objeto de que personalmente dirija los ensayos de la aplaudida producción dramática "La grieta", del nombrado escritor y Bengoa, la que fuera dada a conocer aquí ha poco, por la compañía de Camila Quiroga, como se recordará.

Indudablemente, el próximo estreno de la nombrada obra por el homogéneo conjunto que encabeza ese terceto de conocidas figuras, ha de resultar todo un acontecimiento para el público que en la "docta" gusta del buen teatro. Entre nosotros, la buena adaptación de la novela de Kuprin agradó durante una quincena seguida en el Odeón lo que es ya decir mucho, si se tiene en cuenta la calidad de aquella.

A beneficio del elenco del Odeón

El emprendedor empresario Quiroga, agrega desde mañana una innovación más en su compañía. Hasta ahora las funciones de beneficio habían sido en casi todos los casos dedicadas a las principales figuras del elenco. Muy de tarde en tarde al grueso del elenco. Sucedía así como con los premios que suelen darse en ciertas ocasiones en el comercio: los empleados modestos, que son los que más necesitan, recogen una limosna, mientras que los altos empleados son magnificamente recompensados.

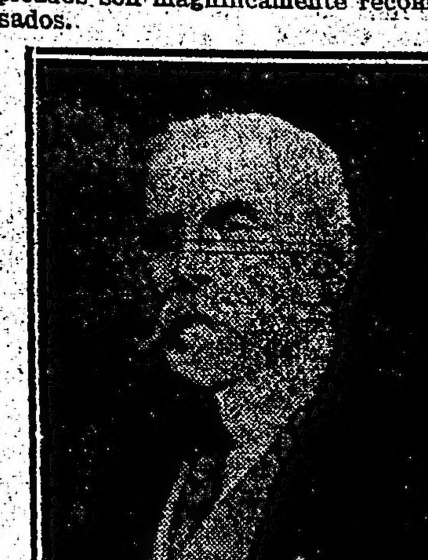

Paul Groussac, el distinguido literato que hoy, en el Odeón, tendrá su función de honor, dedicada por la compañía Quiroga, en ocasión de cumplir las 150 representaciones su trabajo dramático "La divisa punzó"

Pero ahora la iniciativa del empresario del Odeón tiende a establecer una especie de nivel personal entre todos los que forman su elenco; y eso está muy bien. La diferencia de tabla artística entre ellos, si tiene que existir y se pone de manifiesto en escena cada noche, pero luego, fuera de ella, es justo que no haya entre compañeros de arte esas diferencias, que tanto suelen molestar a veces.

Así, pues, la función que dedica mañana la dirección de la compañía de la aplaudida actriz Camila Quiroga, a todos los que la integran, ha de alcanzar el buen éxito que se merece.

Habrá un programa interesante, ya que además de una nueva representación de "La divisa punzó" prestará su concurso gentil Rafael Calvo y Enrique Borrás.

"Los amantes de Teruel" en el Cervantes

Como estaba anunciado, la compañía española que dirige el primer actor Ricardo Calvo, puso en escena anoche la obra romántica de Hartzembuch, titulada Los amantes de Teruel, que en el período romántico del teatro español marca un jalón de mucha importancia.

Conocida es la eficacia en que Ricardo Calvo y los suyos ponen en escena las joyas del teatro español, y la de ayer no desmintió en nada los antecedentes; la interpretación fué ajustada en todo momento, destacándose entre todos los intérpretes Ricardo Calvo, que supo dar a su personaje toda la vida necesaria, destacándose especialmente en la parte en verso, que la dijo con la exquisitez y la galanura que le son características.

Merecen citarse Amparo Martí, la buena actriz de siempre, Marín, Portes, Salom y García.

Las primeras cincuenta

En el Smart se ha encontrado con "El alma desnuda" la pieza de batalla, para desafiar todas las inclemencias del tiempo y el espíritu a veces refractario del público, y a fe que se ha encontrado la obra de Acasuso llega hoy a las 49 representaciones, lo que es decir 50, porque mañana la veremos en el cartel encabezada por la tentadora cifra.

Mucha parte en el buen éxito de la obra de Acasuso es la interpretación de que es objeto, sobresaliendo entre todas las actrices y actores Blanca Podestá, que imprime al personaje a su cargo el relieve necesario; hace, en una palabra, una sobria creación.

Al lado de la citada intérprete menester es citar a Giussani, Achiardi, Zama, Blanca Vidal y Cainelli.

Los muñecos en el teatro

De un tiempo a esta parte, una de las artes que más ha evolucionado es el teatro, en todas partes se han buscado nuevas orientaciones, unas veces los reformadores eran los autores, otras, los directores de escena, y es así que fueron apareciendo los revolucionarios del arte teatral; entre los autores es Pirandello el que más ha hecho, quizá porque sea el más conocido, el caso es que sus obras han provocado la admiración del mundo entero.

Esta tendencia a modificado todo, se acentúa más en la región central de Europa, del occidente al oriente. En cuanto a ésto, Alemania es unos de los centros de reformas; allí no sólo los actores, sino también los directores de escena tratan de encontrar la forma nueva, la forma nueva y definitiva en la que ha de plasmarse el pensamiento moderno, con todas sus complicaciones mecánicas, por así decirlo.

Decíamos que de occidente a oriente se acentuaba esta transformación y se explica; todos los movimientos sociales de los últimos tiempos, han nacido y se han desenvuelto en esas regiones; pero si en Alemania, Checoeslovaquia y demás países centrales, esta preocupación por reformarlo todo es intensa, adquiere en Rusia los caracteres de la obsesión. Allí, todo un régimen político sentado sobre los puntales y la seguridad que dan los siglos de existencia desaparece un buen día del haz del globo, para ser substituído por otro régimen eminentemente opuesto.

Claro está que con esta transformación fundamental operada en el orden político, se produjo la consiguiente transformación social y ésta trajo aparejada consigo la reforma en el arte literario.

Refiriéndonos nada más que al teatro, que es lo que nos interesa, podemos afirmar, que han ensayado en aquel lejano país, multitud de formas, y al parecer, no se ha encontrado la definitiva, puesto que todas viven al calor de un mismo anhelo: la forma definitiva.

Para nosotros es de actualidad todo esto, porque en breve nos visitará una compañía rusa que como es del dominio de todos, irá al Odeón.

Viene dirigido el elenco ruso por Duvan Tarzoff, y ha recorrido ya los principales centros artísticos europeos y algunas ciudades americanas con el beneplácito de todos.

Y, como decíamos más arriba, la citada compañía estará dentro de poco entre nosotros, es de interés para el público argentino todo lo que a ella se refiere.

Reproducimos unas declaraciones que el director Duvan Torzoff, hizo a un periodista chileno, durante su estada en el vecino país.

Helas aquí, sin quitar punto ni coma:

"¿Cómo nació su arte, señor Torzoff?; es decir, ¿qué fuente primera tuvo este arte menor, que usted llama?

—Nació de la pereza, me dice sonriendo, y agrega, sin abandonar esa expresión de fina burlonería que lo caracteriza; nació de nuestros ocios de artistas. Cuando, descansábamos entre los compañeros, pasábamos el rato haciendo cada uno lo que sabía, parodias, trozos musicales, caricaturas de nuestro mismo arte. Como tanto nos agradaba aquello, pensamos que también había de agradar a los demás, y pensamos entonces dar entrada al público a nuestras reuniones íntimas, es decir, hacerlas un poco más ordenadas y refinadas en un teatro ante el público.

—¿Era el único teatro el suyo que hacía estas agradables y finas caricaturas?

—No, también había el de Nikita Balleff, en Rusia.

Al decir la palabra Rusia, acentúa la i en vez de la u y el nombre en sus labios tiene algo de muy femenino y grato a la eufonía: "Rusía".

—¿Entonces, señor Torzoff, lo que nació de un juguete, en juguete se quedó?

—Nó; no es precisamente eso. Una vez organizada nuestra compañía, pensamos que nuestro arte estaba más en contacto con la vida actual, hecha de rapidez, de fiebre, de automovilismo, y que iría a llenar un vacío.

—El que llena hoy día el acto de variedades en París o en Madrid.

—Pero con la diferencia que en el nuestro, es posible, y perdóneme usted la vanidad, hay un mayor espiritualismo, una mayor fineza, una mayor intención velada.

Recordé en este momento esa conmovedora parodia de "El Organillo", que en medio de una sonrisa se sienten los ojos húmedos ante la suerte de los pobres saltimbanquis que van de pueblo en pueblo, y otorgué con mi silencio lo que el gran cómico ruso me decía.

—¿Antes que usted se dedicase a este arte menor, que cabe en cualquier escenario, había sido usted actor de algún teatro?

—Sí, tuve teatros en varias partes, y fuí también actor cómico en grandes compañías. Tengo teatro en Queff, Ukrania, he sido director en Moscú y veinticinco años director de teatro en Rusia. He sido artista de Stanislawski, que actualmente tiene una gran sala en Nueva York. Fundé y fuí director y dueño del teatro "Pájaro Azul", en Berlín, y he sido actor cómico durante muchos años.

—¿Entre aquellos artistas que entretenían sus ocios haciendo parodias, qué nombre tiene hoy gran figuración en el mundo del arte?

—El de Chialapine, que también cantaba en aquellas sesiones de ocio.

—¿Cuando estalló la revolución en Rusia, qué teatro ocupaba usted?

—El teatro que se llamaba de Solovsoff, de género dramático. Como los bolcheviques confiscasen este teatro, pasé a Bulgaria, donde también fuí director artístico de otro teatro.

—¿Todos sus artistas con que actualmente hace usted su jira, son rusos?

—Todos, excepto una: la señorita Sabina Ress, que es alemana.

¿Cuáles son los más grandes actores rusos que Ud. ha conocido en su patria?

—Davieef, actor cómico de carácter hombre ya viejo, de un gran talento cómico. También Jodotoff, actor dramático, joven, y Kachaloff, en el teatro serio.

—¿Cual es el género, que más se hace en Rusia?

—La ópera y los ballets. La opereta casi no se conoce. Es un género que a mi juicio no lo sabemos hacer.

—¿Los bolcheviques se condujeron mal con los artistas durante la revolución?

—No, eran buenos con los cómicos y si muchos de nosotros salimos de Rusia, fué por lo difícil que era vivir en aquel entonces allá, aunque ahora las cosas han cambiado completamente.

—¿Que teatro se hacía en Rusia durante la revolución?

—Se desterraron a todos los grandes autores ya consagrados, para dar preferencia a las piezas de propaganda bolchevique.

—¿Y que ha pasado?...

—Lo que tenía que pasar; como ese teatro, además de ser baja calidad era sistemático, el público se cansó de el, y no fué a verlo y volvieron entonces al cartel de los teatros rusos, los grandes autores, como Gogol, Gorki, Tolstoy etc.

—¿Quién o quiénes son los autores de los pequeños cuadros o parodias que presenta Ud. en su espectáculo?

—Seré modesto, diciéndole que yo soy el autor de todos ellos, salvo alguna excepción. He llevado a escena como cincuenta cuadros, que forman nuestro repertorio. Para hacerlos o escribirlos, me consulto con mi músico, y luego de acuerdo, los llevamos a escena.

—De Santiago ¿donde irán Uds.?

—A Mendoza, para pasar en seguida al Odeón de Buenos Aires.

—¿Que itinerarios ha tenido su jira?

—De Berlín a la Habana, luego Panamá, Lima, Antofagasta, Valparaíso, Santiago. Fuímos también a Bolivia. De La Paz me traigo este muñeco indígena, una figura más para mi espectáculo... y cogiéndolo en sus manos, regordetas y ágiles, cuales las de un prestidigitador, hizo dar al tosco muñeco indio de trapo, dos o tres volteretas graciosas.

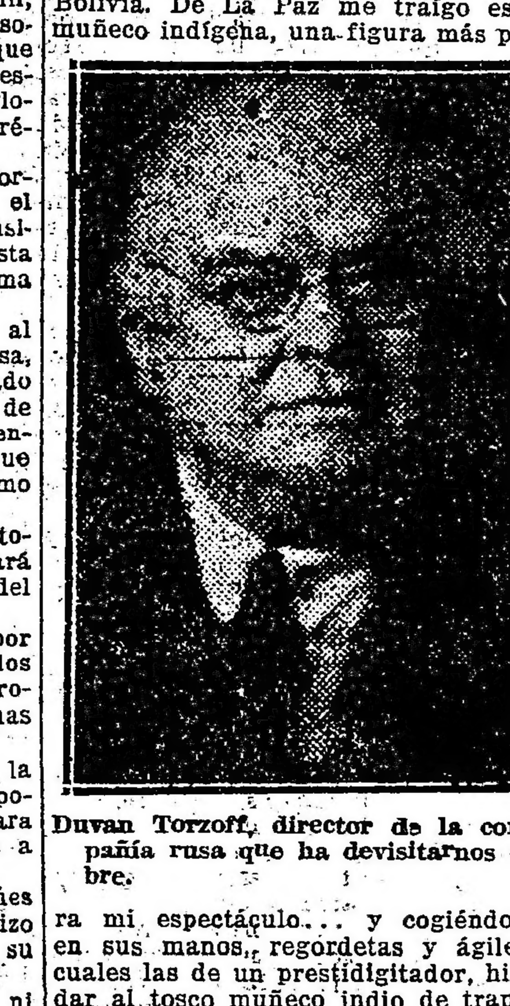

Duvan Torzoff, director de la compañía rusa que ha devisitarnos en bre.

—¿Como y donde, señor Torsoff, aprendió Ud. el español?

—En la navegación entre Hamburgo y la Habana. Me encontré a bordo con un caballero español, muy gentil, que me hacía las traducciones de mis conferencias al castellano, y yo me las aprendía de memoria y como tengo costumbre de retener pude en a lHabana, darme a entender, pero el público se reía mucho de mi estaellano. Recuerdo que la noche que debutamos en el teatro Paret de la Habana, fué una carcajada general, pero yo sabía muy bien que se reían de mi y no por la gracia de lo que yo decía. Deseo tener un maestro de español para practicar, pero me sucede que con todos los maestros que he tenido de alguna lengua ajena a la mía, ellos han sido los que han aprendido el ruso, pero yo no he aprendido la que ellos hablaban... He de advertir a Ud. que en la Habana, muchas de las explilcaciones de nuestros números, las hicieron periodistas de reputación y literatos distinguidos.

—Quién imaginó 8 de dónde salió el hermoso número de "Los soldaditos de madera"?

—Fué uno de los primeros números del teatro de Stanislawski, del cual yo lo saqué. Supe luego que había sido hecho en París, en una revista. Lo hizo Mme. Rasimi, también cuando vino a Buenos Aires.

—¿Y "los húsares negros", que es uno de los trozos más delicados de su espectáculo?

—Fué ideado por mí, cuando estaba en el teatro Pájaro Azul.

—¿El ejecutante de balalaika, señor Piqué, qué era en Rusia?

—Era profesor afamado de balalaika.

—¿Hay otras compañías en Rusia del mismo género que la suya?

—Varias.

—¿Qué ha visto en América, en los países que ha visitado que le haya llamado la atención?

—Las corridas de toros que ví en Lima.

—¿Le gustaron a Ud.?

—No, es un espectáculo muy inculto y bárbaro.

—¿Cuales son los números que Ud. prefiere de su espectáculo?

—"Los húsares negros" y todos los números líricos en general. "Los húsares" y "Los soldaditos de madera", son inamovibles en mi espectáculo.

—¿Por qué la parodia la prodiga Ud. tanto en su espectáculo?

—Porque es una de las cosas que más gustan y que más se hacen en Rusia.

—¿A quién considera Ud. el primer autor dramático de Rusia?

—Respetando mucho a los que ya he nombrado anteriormente, considero como el primero a Ostovski, del cual he interpretado muchas obras.

—¿Qué impresión le causó a Ud. el estreno de su compañía entre nosotros?

—La impresión de que había gustado.

—¿Qué impresión tiene usted de Santiago, de nuestras gentes, de nuestras costumbres?

—La misma que tienen todos mis artistas.

—¿Cuál es esa?

—Que desde que abandonamos Europa, esta es la única ciudad en que nos sentimos como en Europa, en todo y por todo, por su aspecto, por su gente, por sus hoteles, por todo.

Sonreí yo; sonrió el también, pero sin saber por que yo reía.

—Me halaga — le dije — entonces el dijo

—Es justicia, y nuestro apretón de manos de despedida fué entonces como de europeo a europeo...

Pero una vez en la calle, al pensar en lo último que me había dicho aquel artista, de nuestra ciudad, pensé en una galantería intencionada de aquel hombre tan finamente burlón, pero luego me tranquilicé al recordar que su expresión fué rotunda y que era muy abierta en ese instante la mirada de sus ojos claros...

Como se ve las de Duvan Torsoff, sus declaraciones sensatas y dicen mucho de su arte menor; es de esperar que no tarde mucho en hallarse entre nosotros, para que así con nuestros propios ojos podamos comprobar las magnificencias de que nos hablan las crónicas de algunos colegas extranjeros.

El beneficio de hoy en la Opera

Luigi Consalvo, el veterano actor de carácter de opereta y actualmente director artístico, al que tanto estima nuestro público, realizará esta noche su "serata d'onore" en la Opera, teatro en el que viene actuando con toda fortuna al lado de Clara Weiss.

Las cualidades de "caracterista" del beneficiado son harto conocidas por nuestros aficionados, lo que nos exime ahora de hacer su exposición. Baste con que se consigne que en esta nueva temporada que realiza entre nosotros, Consalvo ha sabido reafirmar el favorable concepto de que gozaba.

Ha elegido para esta su función de gracia la tan agradable opereta de León y Leo Fall "Il contadino allegro", en la que tendrá a su cargo el rol de Motteo. Clarita Weiss será Anna. Además tendrán destacada intervención Polisseni, Amoroso, Della Guardia, etc.

La temporada Weiss

La interesante temporada de opereta italiana que está desarrollando en la Opera la compañía de Clara Weiss se prolongará hasta el 4 de mayo próximo. Hasta ese día se irán ofreciendo varias "reprises" de interés, como lo han sido todas las que ha hecho hasta ahora.

Es probable también que el anunciado estreno de "Frasquita", de Lehar, no se lleve a cabo. Un poco de atrasó en los decorados que necesita esta opereta sería una de las causas por la que ésta dejaría de estrenarse en esta ocasión; pero también podría ser que, como con las "reprises", que no requieren ningún desembolso, se está llenando el teatro casi todas las noches, no sería cuerdo ponerse en gastos para tentar suerte con estrenos que a lo mejor tienen la vida de "Miss Issipí".

Para mañana, en popularísima, se anuncia "La viuda alegre", que en su reciente exhumación constituyó un tan rotundo como inesperado suceso.

El miércoles "Santarellina", también en función popularísima.

Festival en honor de Paul Groussac

Cumple hoy 150 representaciones la pieza histórica en cuatro actos, de Paul Groussac, titulada "La divisa punzó" que, como se recordará, fué estrenada en la temporada próxima pasada por la compañía de la señora Quiroga.

Es explicable el buen éxito de esta obra del viejo escritor. Tiene un mérito que lo coloca por encima de muchas de sus similares, y es la frescura de sus parlamentos, la juventud que respiran las frases que dicen sus personajes.

Ha llegado, entonces, "La divisa punzó" con valores positivos a tan elevado número de representaciones. Esto último es también significativo, puesto que el asunto de la obra en cuestión gira alrededor de la tiranía de Rozas, punto de nuestra historia asaz conocido.

No hay duda que el solo anuncio del festival en honor del maestro de toda una generación reunirá esta noche, en el Odeón, una selecta cuanto numerosa concurrencia, la que así tendrá oportunidad de testimoniar al eminente escritor sus simpatías y a Camila Quiroga, principal intérprete de la obra, gran parte de cuya fortuna se debe a su creación interpretativa.

Hoy se reestrena "La última del año"

Hoy, en vermouth y en tercera de la noche, se repondrá, en el Buenos Aires, la revista de Bayón Herrera y De Bassi, titulada "La última del año" que, como se recordará, fué la última revista estrenada durante la temporada que pasó, en el citado teatro.

"La última del año" será puesta en escena con todos los cuidados que requiere semejante clase de producciones, y está dividida, como se sabe, en un acto y diez cuadros, cuyos títulos son los siguientes: 1o. La revista se rinde, 2o. Muestrario de actualidad, 3o. El año teatral, 4o. El teatro en el Brasil, 5o. Donde las dan las toman, 6o. Las niñas de los besos, 7o. Los coros ukranianos, 8o. Los asaltos del día, 9o. Zacconi en "Morte civile", 10o. El gran Shimmy.

Completan el cartel "La familia de don Giacumín" y "El tigre de los llanos".

Para el jueves

En el Mayo se están dando los últimos toques a los ensayos de las dos piezas de Arniches que han de substituir a las que actualmente ocupan el cartel. Estas piezas del autor de "Las grandes fortunas" son: "La dichosa Manolez", comedia en tres actos, y "Los milagros del jornal", comedia en un acto.

Como los ensayos están ya muy adelantados, se piensa darlas a conocer, si es que ningún inconveniente se presenta, el próximo jueves. Entretanto, defenderá el cartel "Ramo de locura", que se "reprisará" hoy en vermouth, y "Su desconsolada esposa", pieza única que atrae en la sección en que se hace un público bastante numeroso.

Emilio Nosejo estrenará en el Mayo

Este aplaudido actor cómico español que en estos momentos al lado de Borrás, en el Avenida, conquista buenos aplausos, tiene también sus veleidades de autor, así es que ha presentado a Sanjuán un boceto de comedia en un acto titulado "¡Cuidado difuntos!", que ya ha sido puesto en ensayo y que probablemente será estrenada después de las dos piezas de Arniches que tienen el primer turno.

Mientras, Nosejo seguirá divirtiendo al público del Avenida y Sanjuán defendiéndose con el actual cartel.

Regulador de Velocidad "GRANDE"

Patentado universalmente, y en la República Argentina bajo el Número 17367.
Aprobado por la Municipalidad de Buenos Aires.
Aplicable a toda marca de motor de automóvil o camión.
Absolutamente inofensivo para el motor.
No corta la chispa. Acciona sobre el caño de admisión.
Con el "INDICADOR" levantado, la velocidad esta limitada a 30 kilómetros, o sea la que fija la ordenanza; pero basta bajar el "INDICADOR" y el motor queda libre para desarrollar toda la velocidad que es capaz.

CONCESIONARIO EXCLUSIVO:
COMPAÑIA CAR DE REGULADORES DE VELOCIDAD
Leandro Alem 1438 — Buenos Aires

El buen éxito de Casaux

Haciendo el personaje central de "Giácomo", pieza de Discépolo y De Rosa, recientemente estrenada en el Nuevo, Casaux obtiene uno de sus mejores y más aplaudidas creaciones: compone un tipo de milanés bien estudiado, con todas las características de este personaje regional italiano.

La creación de Casaux ha gustado al público de tal modo que los llenos se vienen repitiendo desde el día del estreno, siendo de esperar que la nueva obra se mantenga durante mucho tiempo en el cartel del Nuevo, tanto por la interpretación de la que hablamos como por los méritos de la obra, ya que "Giácomo" se aparta en su argumento de las comedias en tres actos últimamente estrenadas.

"La casa secreta" se sigue ensayando

A pesar de que el buen éxito supera todas las esperanzas, en los dominios de Blanca Podestá no se pierde el tiempo. Se sabe allí que ante todo y sobre todo, hay que estar prevenido y es por esto que con todo cuidado y cariño se está ensayando "La casa secreta", de Niccodemi, quien ha dado la exclusiva a la citada actriz.

Como se recordará, "La casa secreta" fué estrenada en su idioma original en el Cervantes, con un gran éxito de crítica y de público, que con toda seguridad habrá de repetirse en el estreno de la versión castellana, ya que ésta ha sido hecha por un conocido periodista, hábil en eso de traducir y adaptar.

Mientras los ensayos sigan, la temporada se defenderá con "El alma desnuda", de Acasuso, que con la de hoy, llega a las 49 representaciones y con miras de estar durante un buen rato aun en las carteleras del elegante teatro Smart.

"La ofrenda"

Esta conocida obra de J. L. Pagano será "reprisada", en el Marconi, por la compañía de Angelina Pagano, en la sección vermouth del sábado próximo, siendo posible que el actor Ducasse se haga cargo del rol protagónico de la misma.

Sobre el homenaje a Gómez

Según lo hemos adelantado, hoy en el teatro municipal de Santa Fe se realizará un homenaje que dedica al conocido primer actor nacional José Gómez la institución cultural "El Ateneo" de aquella ciudad.

Con referencia a esta función de homenaje y a la actuación del que la motiva, ha dicho un diario santafecino:

"La jira artística que tan brillantemente iniciara en ésta el primer actor José Gómez, va a tener su consagración definitiva en Santa Fe, traduciéndose en un homenaje que ha de enaltecer legítimamente la personalidad de relieves pronunciados del gran intérprete argentino.

"El Ateneo", institución de cultura, auspiciado por las autoridades del municipio, el periodismo y el buen público, ha resuelto colocar en la noche del 24 del corriente, al darse fin a la función, una placa en el vestíbulo del teatro Municipal como recuerdo de la nota artística que el citado intérprete ha señalado en el breve ciclo de representaciones que ofrece en cumplimiento del noble programa artístico que ha trazado.

Demostración de esta naturaleza sólo se ha tributado allí a ese gran señor de la escena, que fuera Ermete Novelli, genial en el drama como en la comedia. Esta comparación permite valorar así el alto significado que el homenaje tiene para el representante del teatro autóctono, sin disputa el más completo de los actores del momento. Se premia de ese modo la honestidad artística del elegido, intérprete de positivos quilates que va alcanzando como seguro paso el triunfo que tiene reesrvado el futuro a los que trabajan poniendo en el ideal todas las ansias y las esperanzas todas. Es la consagración que llega como expresión de justicia y de reconocimiento al mérito.

Las interpretaciones que Gómez ofrece, llevan un sello personalísimo comprometiendo el elogio de la crítica, y este diario se lo ha prodigado ampliamente, de suerte, que los órganos más importantes de Santa Fe, han hecho cosa idéntitica interpretando el sentimiento común.

Sainatí debuta hoy

La gran compañía italiana de guignol, que dirige el notable actor Sainati se presenta hoy en el Coliseo. La espectativa de este debut no ha de verse defraudada indudablemente. Los prestigios del conjunto que nos ocupa y las crónicas sobre su actuación en Italia permite suponer sin ninguna duda que su tiempo entre nosotros no le irá en zaga a los alcanzados allá.

El programa de esta noche de debut se compone de el drama en 3 actos "El hombre misterioso" original de De Lorde y Binet que irá con el reparto que sigue:

Raimondo Bercier, Alfredo Sainati; Luisa, Isabella Riva; Signore Dubois, Giovannina Cigoli; Clotilde, Amelia Barretta; una infermiera, Anna Pini; una Bonne, María Pacini; una crmaaiera, Anunziata Manzotti; dottor Bernard, Guido Riva; il cosacco, Carlo Vittorio Duse; Leonello Bercier, Dino Cardinali; il procuratore, Carlo Cigoli; Beauchomp, Gentile Miotti; il direttore, Giuseppe Duse; cabo Sorvegliante, Edgar Biraghi; il generale, Adriano Zino; l'infermiere, Giuseppe Berardi; il poeta, Antonio Padovani; Bridon, Giorgio Mari; Giannino, Giovanni Mari; un pazzo, Giulio Neri; pazzi, pazze, infermieri, dottore.

Como fin de velada se hará la sátira en un acto de C. Troquet "Pocas pero sentidas palabras" que tendrá por intérpretes a Alfredo Sainati, Carlo Vittorio Duse, Edgar Biragh y Jole Gastaldi.

Cinematografía

"Buscando el peligro", por Leo Maloney

En el distrito ganadero de Marlin, la energía del capitán de policía rural Remigio Morgan ha conseguido limpiar la zona de bandoleros y criminales. Una de ellos era Gustavo Ogilbie, sujeto bravo y pendenciero, que sostiene la peregrina teoría de que entre hombres lo mejor es hacer fuego primero y discutir después...

Este bandolero, al salir de la cárcel después de cinco años de reclusión, vuelve al pueblo, dispuesto a concluir con todos los individuos que intervinieron en su proceso, venganza terrible que empieza a realizar hiriendo gravemente de un balazo al policía Morgan.

El joven abogado Claudio Rathburn, mezcla extraña de campesino y letrado, toma la defensa del herido, de su anciano padre y de la ingenua hermanita, y se resuelve a substituir su sistema de discutir las cosas an-

ESPECTACULOS PUBLICOS

TEATROS

COLON — Temporada oficial 1924.— Maestros directores: G. Marinuzzi, E. W. Korngold, E. Cooper, V. Bellezza, A. Toni y G. Santini Figurando en el elenco Gilda Dalla Rizza, Nina Kosbetz, María Zamboni, Estefanía Dandolo, Gabriela Besanzoni, Eugenia Jabovich, Luisa Bertana, Ana Gramegra, Miguel Fleta, Julio Crimi, Luis Minghetti, Segismundo Zalevsky, José Segura Tallien, Víctor Damiani, Julio Cirino, Kapitou Zaprojetz, Paul Payan, Miguel Fiore, Gino Devecchi, Atilio Muzio y otros elementos de valía.
Queda abierto el abono a 30 funciones nocturnas y a 10 matinées de domingos y días festivos.
Inauguración de la temporada, el 17 de mayo. Segundo espectáculo, Gran compañía de bailes rusos Pavley-Oukrainsky.

ODEON — Compañía argentina Camila Quiroga. — Hoy, a las 21, festival extraordinario en homenaje al escritor Paul Groussac: La divisa punzó.

COLISEO. — Compañía italiana de gran guignol, Renato Sainati. — Hoy, primera representación, a las 21.15: L'uomo misterioso. Nell annuale della fundazione de Roma. La canzone d'oltre mare.

CERVANTES — Compañía oficial del Teatro Español de Madrid. Teatro clásico, romántico y contemporáneo, comedias de magia. — Hoy, a las 21.15, función popular: Los intereses creados.

MARCONI — Compañía argentina de dramas y comedias Angelina Pagano. — Hoy, a las 21.30: Rosa roja.

SMART — Corrientes 1283. — Compañía argentina Blanca Podestá. — Hoy, a las 21.15: Un aviso original, El alma desnuda.

OPERA — Corrientes 860. — Compañía italiana de operetas de Clara Weiss. — Hoy, a las 21: Il contadino allegro.

NUEVO — Corrientes 1530. — Compañía argentina de comedias Roberto Casaux. — Hoy, a las 21.15: Mi otro marido. Giácomo.

ARGENTINO — Compañía cómica argentina Florencio Parravicini.—Hoy, a las 21.15: Por un tubo y... mi deuda que no se pague.

[illegible] — Compañía española de zarzuelas [illegible] Amadeo Vives. — Hoy, a las 18: La canción del olvido. A las 21.15: Doña Francisquita.

[illegible] — Gran compañía dramática [illegible] Enrique Borrás. — Hoy, a las 21.30: El bandido de la sierra.

NACIONAL — Corrientes 960.—Compañía de sainetes, comedias y dramas [illegible]. — Hoy, a las 18 y a las 22.15: La cruz de palo. a las 21 y a las 23.15: El botonazo.

APOLO — Compañía nacional de comedias y sainetes Leopoldo Simari. — Hoy, a las 18.20, a las 21 y a las 23.15: El guarda Uo. 13; a las 22.15: El triunfo del Noy Pepet.

SARMIENTO — Compañía de sainetes y comedias César Ratti. — Hoy, a las 18.15, a las 21 y a las 23: Un autor en busca de seis personajes. A las 22: Te quiero, te adoro...

BUENOS AIRES — Compañía de comedias, sainetes y revistas Muiño-Alippi. — Hoy, a las 18.15 y a las 23.15: La última del año. A las 21: La familia de Don Giacumín; a las 22.15: El tigre de los llanos.

MAIPO — Esmeralda 443.—Compañía Dealessi - Morganti. — Hoy, a las 18.15 y 23.15: ¡Ya cayó el chivo en el lazo!. A las 21: Ha pasado un hombre. A las 22.15: ¡Yo soy así!

LICEO — Rivadavia esq. Paraná. — Compañía argentina Luis Arata. — Hoy, a las 21.15: El santo milagroso, Noiatri zeneixi semmo cosci. (Los genoveses somos así).

COMEDIA — Compañía española de revistas, comedias y zarzuelas. — Hoy, a las 18 y a las 22: Las vírgenes eternas. A las 21 y a las 23: ¿A qué teatro vamos?

MAYO — Compañía cómica española Julio Sanjuan. — Hoy, a las 18: Ramo de locura. A las 21.15: La casa de los milagros. A las 22.15: Su desconsolada esposa.

IDEAL — Paraná 426. — Compañía nacional de sainetes y revistas Felipe Panigazzi. — Hoy, a las 18, a las 21 y a las 23: Ideal revista. A las 22: Pa sufrir son los varones.

TEATRO DE VERANO — Compañía italiana Nunziata. — Hoy, a las 18: Istudente e Le modeste. A las 21: Il ritorno dal presidio y sección varietés.

CIRCOS Y VARIEDADES

SARRASANI. — Avenida Bullrich y Santa Fe. — Cada representación, 18 números, lo más selecto del arte circense. Espectáculo especial para familias y niños. Diariamente a las 21. Los jueves, sábados y domingos matinées a las 16. Localidades a $ 2, 3, 4 y 5. El espectáculo más grandioso de Buenos Aires.

CASINO — Maipú 336. — Gran music hall.—Hoy, a las 15: matinée con toda la compañía.—A las 18: sección vermouth para familias, con cinematógrafo y variedades.—A las 21: gran espectáculo con nuevas atracciones y la troupe Matray Ballet, gran programa de divertissement.

FLORIDA — Galería Güemes. — Hoy gran éxito de Nelly Flor, Hugo Draesell, Hermanas Delpont, Molly Beil y la troupe Royal.

PARQUE JAPONES — L. N. Alem y Callao — Temporada de invierno. Hoy, función tarde y noche. Romerías españolas, bailes regionales, teatro romano, éxito Willy Maus, conciertos y otros atractivos.

VICEINE
LO MEJOR PARA EL DOLOR DE CABEZA
DOS VECES MAS ACTIVA QUE LA ASPIRINA NO AFECTA EL ESTOMAGO NI EL CORAZON
EN TODAS LAS FARMACIAS

Compañías Francesas de Navegación

MASSILIA ..... 30 de Abril
LUTETIA ..... 27 de Mayo
MASSILIA ..... 24 de Junio

Reconquista 433 — **Buenos Aires**

tes de proceder por la acción directa.

Así, el abogado se ve colocado frente a los bandidos, con quienes tiene que luchar en desigual batalla, demostrándoles que a pesar de su letra menuda sabe también emplear con eficacia los puños y el revólver.

Una vez vencidos y dominados los bandidos, Claudio se gana las simpatías del viejo Morgan y su autorización para casarse con la muchacha, cosa que el viejo negaba porque no quería para su hija un hombre de leyes sino un hombre de acción.

Esta película, construída sobre el molde de los asuntos rurales, da lugar a que Leo Maloney, el intrépido cow-boy y talentoso artista, luzca sus habilidades de jinete, su potencia de pugilista y su inteligente manera de interpretar los personajes rústicos de la campaña americana. Le secunda un núcleo de artistas inteligentes, y la realización técnico-fotográfica es inmejorable.

"Koenigsmark" y Pierre Benoit

El destino de los artistas es diverso como su genio. Para muchos de ellos la gloria no es más que "el sol de los muertos". Tan solo para algunos elegidos es la flor resplandeciente de la vida. Desde su iniciación en las letras Pierre Benoit, ha sido un privilegiado. Con "Koenigsmark" su primera novela, conquistó la fama inmediatamente, y prosiguió su carrera triunfal galonándola con obras maestras: "La Atlántida", "Por Don Carlos", "Las suplicantes", "El lago salado", "La calzada de los gigantes" "La señorita de la Ferté" han afirmado su superioridad de año en año. La juventud le aclama, las mujeres le admiran, sus libros son traducidos a todos los idiomas, los cinematógrafos de todo el mundo proyectan su nombre sobre la pantalla: es el rey de la Novela.

Este éxito prodigioso es debido, sin duda, a su talento de narrador y también, en parte, a las preferencias que supo descubrir en el público de su época. En efecto, Pierre Benoit, comprendió que la joven generación que había salido estremecida de la sangrienta tragedia de la guerra no iba a sufrir más las grandilocuencias de la novela histórica, ni las mentiras de la novela de aventuras, ni las sutilezas de la novela psicológica ni las melancolías de la novela sentimental. Vivificó, entonces, estas fórmulas con el soplo de su inspiración, fraguó nuevamente los elementos, dosó las proporciones y acreció el interés con el atractivo del misterio. Creó así un género completamente personal, en el que los caracteres se afrontan y el drama se desarolla en una penumbra hábilmente graduada para dar a la verdad toda la potencia de la ilusión.

"Koenigsmark" es revelador a este respecto. Gracias a la magia de su iniciativa, Pierre Benoit metamorfoseó una sombría anécdota cortesana en una profunda historia de amor, de odio y de belleza.

Esta obra debía tentar a un director de escena. Pero era singularmente delicado traducirla sin traicionarla, en imágenes directas y visuales. En efecto, el relato presentado bajo la forma autobiográfica está entrecortado con recuerdos de combatiente o de bibliotecario; las pasiones de los personajes se ocultan bajo la más cara de la disciplina militar o de la etiqueta cortesana y el drama entero se desarolla en una atmósfera voluntariamente recargada de sombra y de misterio.

Leonce Peret fué quién cargó con las responsabilidades de la adaptación y del acierto con que lo hizo podrá juzgar dentro de pocos días nuestro público, ya que la New York Film Exchange, concesionaria del film, anuncia para el jueves de la corriente semana la primera exhibición de la obra.

El teatro y el cinematógrafo

Reproducimos el siguiente editorial del "Boletín de la Sociedad General Española de Empresarios de Espectáculos", en el que se trata un asunto tan interesante cual es la supuesta rivalidad del teatro y el cinematógrafo. Como se sabe, en España los empresarios cinematográficos y teatrales, están unidos en una sola entidad gremial, y el artículo que transcribimos tiene por origen haberse negado el sindicado de actores españoles a suscribir un petitorio solicitando la rebaja de los impuestos al teatro y al cine, so pretexto de que este último es enemigo del teatro.

"Aunque el tema referente a la importancia que el cienmatógrafo va alcanzando como competidor del teatro está muy discutido y tratado, y puede decirse que se han agotado todos los argumentos posibles por los que sostienen que el cinematógrafo es un arte y los que lo consideran simplemente como una industria, sin embargo de ello, los reparos puestos por el Sindicato de Actores a firmar la instancia que en solicitud de modificación de bases para la tributación de los espectáculos públicos, ha elevado esta Sociedad General, al Directorio, fundándose en que ella se incluían los cinematógrafos, nos inducen a tratar en el Boletín de este interesante tema, si bien tomándole única y exclusivamente en su aspecto práctico, es decir, en el de si el cinematógrafo puede considerarse como enemigo del teatro y si realmente el desenvolvimiento de aquel es o no una de las causas de la crisis que hoy día atraviesa el teatro.

Dejando a un lado, por consiguiente, la cuestión referente si puede o no considerarse al cinematógrafo como un arte, sober este punto entendemos que está fuera de discusión que en el cinematógrafo hay producciones que constituyen verdaderas obras de arte, dignas de todo elogio como hay otras que no van buscando nada más que un fin mercantilista, sin valor artístico alguno, es decir, algo parecido de lo que en el teatro desgraciadamente sucede.

Se dice que una de las causas de la crisis que el teatro atraviesa, es el desenvolvimiento verdaderamente arrollador que el cinematógrafo va alcanzando en nuestro país: la multiplicidad de salones dedicados a cine, el poco coste de las localidades: es para muchos la causa de que el público acuda al cine y abandone el teatro; nosotros, que representamos los intereses de ambos espectáculos, que contamos entre nuestros asociados Empresas teatrales y cinematográficas, y que por consiguiente hemos estudiado y juzgado el asunto desapasionadamente, estamos firmemente convencidos y poseemos datos concretos acreditativos de que están muy lejos de la realidad los que así piensan y discurren. A nuestro modo de ver, el cinematógrafo no solo ha perjudicado al teatro, sino que por el contrario, lo ha favorecido notablemente. Precisamente el gran número de cines y la baratura de precios, hoy relativa en locales de primer orden, ha hecho que el público pueda concurir con frecuencia a ellos y ha logrado sacarlo de su casa con una constancia y asiduidad nunca conocidas, haciéndole sentir la necesidad de acudir a un espectáculo, que en determinados días será el cinematógrafo, pero que en otros muchos lo es el teatro.

¿No hay actualmente muchos más teatros que antiguamente? ¿No concurren a ellos un promedio diario de espectadores mucho mayor que antes de que el cinematógrafo hubiese tomado carta de naturaleza en España? Esto es indudable, y los hechos elocuentemente lo demuestran.

En provincias, donde el espectáculo teatral no puede darse más que en épocas determinadas, es donde esto se aprecia más palpablemente; antes de conocerse el cinematógrafo, costaba enormemente llevar público al teatro, pues estaba completamente desentrenado y hasta podía decirse que había olvidado el camino de aquel; actualmente no ocurre esto, y con la ayuda del cinematógrafo, terminada una actuación teatral, se retiene al público y se conserva "caliente" el local, hasta que llega otra nueva actuación, a la que el público por la costumbre adquirida, acude mucho más fácilmente que antes.

La afirmación de que el cinematógrafo está acaparando muchos locales que se hicieron para el teatro, reduciendo enormemente el campo de acción del mismo, es asimismo incierta; si algún local hecho para teatro exclusivamente, se destina a espectáculo cinematográfico, es, generalmente, porque no puede defenderse teatralmente, porque en el, una y otra temporada, han venido fracasando Empresas y compañías, bien por su emplazamiento, bien por su aforo, o por otra causa cualquiera, y para un caso en que real y verdaderamente el cinematógrafo ha arrebatado un local al teatro, como recientemente ha sucedido en Madrid, ¿cuantos locales ha dado el cinematógrafo al teatro? En provincias, podríamos citar un par de docenas; pues que, muchos de los magníficos edificios que en estos últimos años se han levantado en varias capitales de segundo y tercer orden, donde no pueden darse más de cincuenta o cien funciones de teatro al año, ¿no han sido construídos al amparo del espectáculo cinematográfico, que permite durante el resto del año tener el teatro con espectáculo que defienda el interés racional del capital empleado?

Si estos locales no hubiesen contado con el cinematógrafo ¿hubiesen podido construirse para una compañía teatral de treinta, cincuenta o cien días al año? Piensen en esto los que contra el cinematógrafo van y los que desearían verlo desaparecer.

No hay que engañarse ni pretender achacar la crisis actual tertral a causas muy distintas de las que en realidad son; esa misma crisis la atraviesa el cinematógrafo, como la atraviesan todos los espectáculos, y aunque muy complejas, todos las conocemos, y los elementos y entidades que se lamentan del desarrollo que el cinematógrafo va alcanzando no deben olvidar ni un momento, que lo que hay que hacer, no es perseguirle como un mal social, sino dejar lo que se desenvuelva normalmente que, con ello, nada pierde el teatro, y que lo que procede es facilitar y ayudar la vida de los teatros, atemperando y reduciendo las exigencias de unos y otros a lo más indispensable, pues en la mayoría de los casos, podríamos decir en todos, aquellas exigencias son las que fatalmente obligan a las Empresas, aún contra su voluntad, a desterar las actuaciones teatrales y colocar la pantalla cinematográfica.

V. V.

Novios!..

¿Queréis que vuestra casita esté amueblada con elegancia?

¿Que los precios de vuestros muebles resulten económicos?

En nuestros salones de venta encontraréis lo mejor y el más variado surtido.

A. TORRE & Cía.

CASA DE CONFIANZA

CANGALLO 760 - 776

"LA EPOCA"

CINEMATOGRAFOS

GRAND SPLENDID THEATRE — Santa Fe 1860. — Hoy, a las 16.30: Vistas cómicas; a las 17 y a las 22.50: Con el poder de una rosa; a las 18.10 y 22: Actuación de la compañía de bailes de Mlle. Olenewa y el estreno: El caballero de los caminos.

PALACE THEATRE — Corrientes 757.— Hoy, a las 15: Las luces de Londres; a las 16.10 y 21: Buscando el peligro; a las 17.20 y 23: Un loco de verano; a las 18.20 y 22: Con el poder de una rosa.

CRYSTAL PALACE — Corrientes 1550. Hoy: Match Firpo-Spalla, Remendando amores, La nobleza del alma.

REAL CINE — Esmeralda 425. — Hoy a las 15.50 y 20.50: Cadenas de corazones; a las 16.40 y 21.40: El artista; a las 17.20 y 23.20: Las hijas del fuego; a las 18.20 y 22.25: El último de los mohicanos.

EMPIRE THEATRE — Corrientes y Maipú. — Hoy, a las 16, estreno Arte: Usted está el peligro; a las 17: Una dama de calidad; a las 18.30: La batalle; a las 21: El pequeño Robin Hood; a las 21.30: Usted está en peligro.

SAN MARTIN — Esmeralda 265. — Hoy, a las 16.30 y 21: Un forastero de Arizona; a las 17.30 y 22: A las tres de la mañana; a las 18.30 y 22.20: Perseguido por la justicia y Las tribus salvajes del Chaco.

SELECT. — Suipacha 479. — Hoy: La mujer atada; La fe de los valientes; Inocencia.

SELECT LAVALLE — Lavalle 994. — Hoy, estrenos: Sota, caballo y rey; El último de los mohicanos; La hija del fuego; divertida sección cómica.

GENERAL BELGRANO — Cabildo 2185. Hoy, a las 16 y a las 20.45: La granja del zorro; La del traje de raso; El conspicuo ciudadano.

ELECTRIC PALACE — Lavalle 836. — Hoy: Del fuego a las llamas; Cadena de corazones, El suplicio.

TEATRO PRINCESA — Suipacha 460. — Hoy en cine continuado desde las 14: Noticiario Universal 102, Cadena de corazones; Un viaje a las islas Haway y: El consultorio de Madame Renée.

GAUMONT THEATRE — Rivadavia 1635. Hoy, a las 16.20 y 21: Un forastero en Arizona; a las 17.20 y 23: ¡Oiga, joven!; a las 18.20 y 22: A las tres de la mañana.

SOLFIL PALACE — Corrientes 3150.— Hoy: El diluvio, El séptimo día; Del fuego a las llamas; La encubridora.

PETIT SPLENDID — Libertad 976. — Hoy, extraordinario programa.

SELECT BUEN ORDEN — Bernardo de Irigoyen 1521. — Hoy: tarde y noche: El hombre de Virginia; Venciendo abismos; Héroes y esposos; La edad temeraria.

CINE CATALUÑA. — Corrientes 2046 52. Hoy: La mujer triunfa; Rubicundo Febo; La orden de los solteros; Las bestias del paraíso (6o. episodio); Sangre fría.

CINE ELITE — Cabildo 3241 — Hoy: De tal palo, tal astilla; Mientras París duerme.

THE AMERICAN PALACE — Córdoba y Callao. — Hoy, a las 18.20 y 23.10: Sota, caballo y rey; a las 17.20 y 22.20: El león del mar; a las 16.30 y 21.20: La prometida del diablo.

IMPERIAL CINE — Cangallo 771 —Hoy: El destino de la abeja; Tempestades; Su muchachito azul.

MIGNON PALACE — Juramento 2433.— Hoy: El lazo más fuerte; ¡Ese marrano de Morín; Séptimo sheriff.

ESLAVA — Suipacha 686. — U. T. Libertad 0889. — Espectáculos altamente morales y especiales para familias.

CINE COLON DE FLORES—Nazca 193. —Diariamente estrenos. Variado y selecto programa cinematográfico.

CINE MODERNO — Hoy, tarde y noche: Variado programa, todos los días estre-

CRONICA SOCIAL

Dará lugar a una ceremonia nupcial de muy lucidos contornos la boda de la señorita Elena Woodgate con el señor Rómulo S. Arzeno que será bendecida esta noche en la iglesia de San Nicolás de Bari.

Serán padrinos de la ceremonia religiosa la señora Melaina B. de Woodgate y el señor Ricardo Arzeño.

La novia será conducida hasta el altar por el señor Alberto Woodgate, el novio acompañará a la madrina, y serán seguidos por el siguiente cortejo:

Ana Cadelago de Arzeno con Ricardo Arzeno, Ana Woodgate con Horacio Cadelago Pereyra, Beatriz Woodgate con Horacio Arzeno, Sofía Woodgate con Rómulo Tamini, Ana Arzeno con Alberto Ramallo, Ernestina Tamini con Julio Susini, Alicia Méndez con Rodolfo Soucarros y Elvira Argerich con Luis S. Heras.

Del enlace civil serán testigos, por parte de la novia los señores Eduardo Sacriste y Rodolfo Soucarros y por la del novio los señores José Antonio Storni y Luis S. Heras.

* * *

Con motivo de disputarse ayer las pruebas finales del Campeonato Sudamericano se congregaron en las canchas del Club Atlético de San Isidro un numerosas familias, lo que dió lugar a una interesante reunión deportiva y social.

Se hallaban, entre otras, las señoras:

Ana S. de Señorans, Elisa J. de Aguilar, Carlota T. de Montes de Oca, María T. de Benítez, Victoria O. de Estrada, Mercedes Urquiza Anchorena de Quesada Victorica, Z. L. de Lanús, Juana M. de Argerich, Julia M. de Ham, Celina M. de Vivot, Amalia B. de Sackmann, Sala, Susana O. de Cichero, María V. de Cilley, Margarita M. de Barreiro, Débora G. de Jiménez, Celia B. de Gil, Ana G. de Lynch, Isabel E. de Correa Morales, Raquel L. de Gelly Cantilo, Gabriela P. de Brinckman, Melchora A. de Pardo, Delia S. de Berystain, Elvira P. S. de Klappenbach, Susana B. de Dávila, Lucrecia C. U. de Travers, Ester R. de Galindez, María Isabel M. de Obarrio, Gregorina M. de Lagos, Ester P. de Cullen de Carranza, Alcira H. de Gowland, Goya L. de Castro Videla, Mercedes G. C. de Obarrio, Julieta S. de Castro Videla, Marta y Laura Bancalari, Celina y Ernestina Vivot Malbrán, María Elena Pestaña, Susana, Josefina, Delia y Ester Salas, Elena Miles, Gabriela y María Elena Brinckmann, Josefina y Noemí Argerich, Graciela y Susana Pérez Tornquist, Fanny Cabrera, Josefina y Agustina Lagos, Blanca Carranza, Sara Bretón, María Blanca Brandt, Amalia Zemborain, Luisa y María Vernet Lavalle, María Mercedes y María Carmen Barreiro, Rosalba Aliaga Sarmiento, Matilde y Elena Sackmann, Angélica y María Celia Tomé María Carmen Algorta, Ester Cullen, Nelly y Delia Daireaux Molina, Carmen y Delia Pestaña, Delia Sara Pointea, María Luisa Díaz Kelly, Elía y Leticia Urien, Cora Hoevel, Amalia y Angélica Silveyra, Lucía Angélica y Delia Montes de Oca, Elisa y Carlota Bustamante, Isabel Jiménez, Jenaro Benítez, Elena Obarrio, Alita, Celia, Cora, Nelly, Marta y Josefina de Escalada, Lía Piñero, Silvina y Laura de Abelleyra, Elisa Aguiar, Elvira Montes de Oca, Julia Carranza, Albertina Mayol, María Teresa Rodríguez Fragueiro, Justa, Angélica y Aurora Guiñazú, Elvira y Alicia Fragueiro Olivera, Hortensia y Delfina Amadeo, Celia y María Rita Guiraldes, María Julia, Elena y Guillermina Jiménez Zapiola, Carmen Obarrio, María Cristina Beccar Varela, Concepción Sastre, Mercedes Miranda Naón.

* * *

Se anuncia el compromiso matrimonial de la señorita Marta Zoppi con el señor Federico C. Sirinott, ambos pertenecientes a familias distinguidas de Lomas de Zamora.

* * *

La señorita Elvira González Castaño recibirá esta tarde a sus relaciones con motivo de su próximo enlace.

* * *

En memoria del señor Antonio N. Martínez Campos se oficiarán misas mañana en la basílica de Nuestra Señora de la Merced.

* * *

El señor Fernando Bordarampé y señora Elvira Alberdi partirán para Río Cuarto con su hijito, permaneciendo tres meses en ese lugar. Luego pasarán al Paraguay quedando una temporada en la vecina república.

* * *

Será consagrado el 24 del corriente el enlace de la señorita María Bunader Zapate con el doctor Heriberto Fsigerio.

Apadrinarán la unión la señora Clara P. de Frigerio y el señor Assis Bunader.

Serán tentigos por parte de la novia el doctor Bernardo Vignale y el señor Fernando Bunader y por la del novio el capitán de fragata, Antonio Frigerio y el doctor Alberto Bugarín.

* * *

DE LA PLATA

Los cultos celebrados ayer con motivo de ser el último día de Semana Santa dieron motivo para que los templos de esta ciudad se vieran sumamente concurridos.

En San Ponciano vimos a las señoritas: Delia y Ema Conze Noble, Nélida Miguez Ramos, María Esther Sempé, Isolina Calderón, Elsa Quiroga Olmos, Lía Saravi, Mercedes Durañona Martín, Amelia Cecilia Reyna Martín, Emilia Portela Goyena, Blanca Sánche Cechi, Nélida Miguez Górgolas, Mecha Pardo, María Sofía Díaz Cisneros, Ema y Cuca Campos Castillo, Esilda Sol Gómez, Alicia Ceppi, Sara Cantini, Chiche y María Esther López Merino, María Luisa Ves Losada, Sara Esther Sagarra Núñez, María Esther Fernández Basualdo, Celia y Sara Maina Méndez, Sommariva, Cavasoli, Ponzi, Secarfino, Ccosé, Rici, etc.

—Con motivo de ser el día de su cumpleaños la señorita María Matilde Gnecco reunió en su residenci ade la Avenida 51 a un grupo de sus amistades.

Concurrieron las señoritas: María Luisa Ves Lozada, Lila y María Elena Sobral, María Eugenia Lynch Harrinson, María Delia Ocampo, Blanca Sánchez Cechi, Celia Blomberg, Elvira Bernard, Dora Correa Bustos, Alicia Quiroga, Celia y Berta Aguirre, Amelia y Sara Cantini.

—Hoy contraerá enlace la señorita María Laura Jáuregui con el señor Carlos Navaja Jáuregui. El acta matrimonial será firmada por los señores Isidoro y Tomás Jáuregui, por parte de la novia, y los doctores Juan José Britos y Pedro T. Sempé por el novio. Serán padrinos la señora Corina Járegui de Navajas Britos y el señor Juan Francisco Jáuregui.

—Una interesante reunión se realizó en la residencia de la señora Aura Berra de Sagastume festejando un acontecimiento íntimo. Se encontraban presentes las señoritas: María Angelica y Elena Escobar Sáenz, Ema y Cuca Campos Castilla, Esilda y María Carmen Sal Gómez, María Esther e Isabel Fernández Basualdo, Elsa y Sara Quiroga Olmos, Delia del Carril, Clelia Pachano y Tuta Carreño.

—Hoy llegará de Córdoba, donde pasó una larga temporada, el señor Angel Echagüe.

—Para Zárate el doctor Guillermo Barros y su señora doña Justina Ocampo.

—Hoy parte para Dolores el doctor Emilio Sáenz Quesada y señora.

—Se encuentran en ésta el doctor Carlos Ocampo, su esposa doña Lola Painceira y su hijita María Rosa.

* * *

Hoy será consagrado el enlace de la señorita Luida Margarita Bascialli, con el señor Esteban Rusconi. Serán padrinos la señora María Descalzo de Bascialli y el señor Pedro Luis Rusconi.

Festejando el acontecimiento habrá una recepción íntima en casa de la familia de la novia.

* * *

Mañana será bendecido el enlace de la señorita María Luisa Naggi con el señor Roberto A. Durante.

* * *

El sentimiento de pesar que ha provocado entre sus amistades el fallecimiento de la señorita María Dora Lencioni se exteriorizará, sin duda, en forma elocuente, en el acto del sepelio de sus restos a efectuarse esta tarde en el cementerio del Oeste.

* * *

En la mayor intimidad será bendecida hoy, en casa de la novia, la reunión matrimonial de la señorita Mercedes Ernestina Rezábal con el señor Ramón Neto Moreno (hijo), actuando como padrinos la señora Ana María Lucas de Rezábal y el señor Ramón Nieto Moreno.

Del enlace civil, efectuado el sábado, fueron testigos los señores Ricardo Rezábal y Oscar Nieto Moreno.

* * *

Con motivo del próximo enlace del señor Heriberto Frigerio, un núcleo de amigos le ofrece esta noche una comida en el salón comedor del Club Colegiales.

* * *

En casa de la novia será consagrado hoy el enlace de la señorita Angela Mosquera con el señor Angel Carranza Cabanillas.

Serán padrinos la señora María Cabanillas de Carranza y el señor Jaime N. de Mosquera.

Actuarán de testigos en el casamiento civil por parte de la novia los señores Juan Dugaron y José Mosquera, y por parte del novio los señores César Stande y Juan Mosquera.

* * *

El 30 del corriente será bendecido, en el templo de San Miguel Arcángel, a las 18.30, el enlace de la señorita Angela D. Macció con el señor Angel Traverso; siendo padrinos la señora Margarita M. de Traverso y el señor Emilio V. Traverso.

Del casamiento civil serán testigos los señores Adam y Alberto Traverso.

Dará margen a una encantadora ceremonia nupcial la boda de la señorita Lily Macdonald con el señor Jack Nelson que será consagrada el 24 del corriente en la basílica de Nuestra Señora de la Merced por el R. P. Luis, superior de los P. P. Pasionistas.

Actuarán de "bride's maids" las señoritas Florencia y Marta Macdonald y de "best man" el señor Luis Nelson.

Formarán cortejo los niños Olivia y Edith Duggan, Cinthya y Angélica Borrec y Juan O'Farrell.

Del matrimonio civil, que se realizará en la tarde del 23, serán testigos los señores Daniel Duggan y Juan Borrec por parte de la novia, y el doctor Luis Patricio O'Farrell y Miguel Duggan por el novio.

* * *

Se ha concertado el compromiso matrimonial de la señorita Adelina Plaza con el señor Pedro A. Mirella.

* * *

En el templo parroquial de San José de Flores, será bendecido hoy el enlace de la señorita María Esther Panelo Roger con el señor Francisco Cattaneo, actuando de padrinos la señora Hortensia Roger de Sánchez Boado y el señor Domingo Cattaneo.

Fueron testigos del acto civil, los señores Enrique Roger y Feliciano Boado.

Cinzano

Vermouth

Celebrando la terminación de los estudios universitarios del doctor Santiago J. Raimondi, un núcleo de amigos le ofrecerá una comida el viernes próximo, lo que dará margen a una simpática demostración de camaradería.

* * *

En el Aue's Keller tendrá lugar el 25 del corriente la comida que un núcleo de amigos del señor Angel Traverso le ofrece con motivo de su próximo enlace.

* * *

La boda de la señorita Delia Zeballos Torres con el señor Telésforo G. Gutiérrez será bendecida en el próximo mes de julio.

LA MODA

He aquí tres modelos de tapados muy elegantes. El de la izquierda, es en lamé plateado, adonado con piel de liebre negra. El del centro, es una capa en terciopelo negro. El cuello y comienzo de la capa es de lamé oro y negro. El de la derecha, es de "velours cyclamen", adornado con zorro gris

Dió margen a una reunión social de agradables proporciones, el te dansante festejado ayer en los salones del Savoy Hotel, a beneficio de las obras que sostiene la brigada 38 de señoritas de la Liga Patriótica Argentina y cuya presidenta es la señorita Julia Lebrero.

Entre la numerosa concurrencia, vimos a las familias de:

Videla, Villanueva, Galcerán, Long Vidal, Rocconi, Cicareli, Balseschi, Rodríguez, Cattáneo, Iraola, Rimoldi, Molinari, Klappenbach, Paese, Guevara, Igoa, Melleadi, Vila Bravo, Villegas, Costa, Vázquez, Reynoso, Suárez, Núñez, González Acosta, Bilbao, Magrini, Airoldi, Azior, Bollavarello, Battilana, San Martín, Etchepare, Solezzi, Gaibiso, Lanza, Varela, Chavez, Núñez, Curuchet, Alzogaray Toledo, Gallardo Brughera, Centeno y Delfino Guerrero, Lebrero, Gnecco, Suárez, Zwanck, Pita, Martins, Ruiz, Pasil, Lombardo Barreiro, Gallardo, Núñez, Saavedra Lamas, Alzogaray, Toledo, Wolff, Aramayo, García, Marín, Panelo, Villegas, Bilbao, Ruiz, Marques, Lanza, Cayol, Vivanco, Buschiazzo, Cadelago, Vidal, López Méndez, Both, Alvarez, Fieri, Oliver, Giordana, Núñez Topiani, Núñez, Olivenra Cézar, Luna Avalos, Martínez Seeber, Dodero, Leal Rocha, Sanguinetti. Gardella, Rotta, Medrano, Granero, Massoni, Meyer, Aguilera, Rodríguez, Niño, Díaz, García Solanilas, Méndez Casariego, Maranessi, Cerviño, Velasco, Mañé, Pita, Zucoti, Nicholson Panelo, Sanguinetti, Payró Allemand, Costa, Iribarne, Fernández, Nascht, etc.

Esta noche se ausentarán para Montevideo, después de haber pasado una breve temporada en esta capital, el ministro plenipotenciario del Perú en el Uruguay, señor Juan Pedro Paz Soldán y su señora Elsa Sala.

* * *

Motivará una lucida ceremonia nupcial la boda de la señorita Isabel María Vieira Belén con el doctor Adolfo Bazán, que será consagrada hoy en casa de la novia.

Serán padrinos la señora Severa G. de Bazán y el senador nacional doctor David Luna.

Actuarán como testigos en el acto civil los señores ingeniero Lucio Bazán, Fernando Vieira Belén, Atanasio A. Lanz y Rodrigo Sansinanea.

* * *

Esta tarde será consagrdao en la mayor intimidad, en casa de la novia, la unión matrimonial de la señorita Celia Plé Cárdenas con el doctor Jesús M. Cigorraga y actuando de padrinos la señora Genoveva Pondal de Cigorraga y el señor Francisco Plá.

Fueron testigos del acto civil, por la contrayente, los señores Carlos Alberto Plá Cárdenas, Alberto A. Resta y Adolfo Plá Cárdenas y por el novio, los señores Gregorio Aráoz Alfaro, Mario Belgrano y Luis Balbiani.

Los desposados se ausentarán para Santiago del Estero, en donde fijarán su residencia.

* * *

Motivó una lucida reunión social la fiesta ofrecida por el señor Luis Vacara y su señora Elvira Fernández Ruíz en honor de sus amistades con motivo del cumpleaños de su hija Aurora.

La fiesta fué amenizada por una buena orquesta prolongándose en animado baile hasta la madrugada.

* * *

El R. P. Doglia consagrará hoy en casa de la novia el enlace de la señorita Elena Perkins con el señor Ricargo Lagos García, actuando de padrinos a señora Clementina Elliot de Lagos García y el señor Edmundo B. Perkins.

Del casamiento civil, fueron testigos los señores Carlos y Julio Perkins, por parte de la novia, y el doctor Luis Lagos García y Rodolfo Lagos por el novio.

Los señores de Perkins ofrecerán una recepción después de la ceremonia religiosa.

Los desposados se ausentarán para su establecimiento de campo en Curumalán.

La ceremonia religiosa se efectuará pasado mañana, a las 18.30, en la capilla de Nuestra Señora de las Victorias, y serán padrinos la señora María Felisa Battilana de Bollini y el señor Miguel M. Cabrera.

Se ha formalizado el compromiso matrimonial de la señorita Cecilia Massé con el señor Rodolfo M. Arqueta.

* * *

Restablecida la señora Inés Nóbile Gondra de Leupold.

—Continúa enfermo el señor Enrique Diez Ocampo.

—Se encuentra enfermo el señor Luciano J. Burgos.

—Ha sido sometida a una intervención quirúrgica la señora Isabel M. de Buchanan.

—Sigue mejor la señorita Irma Patiño.

—En el mismo estado la señora Angélica de Maqueña.

—Algo enferma la señora Josefa Larrazábal de Fauvety.

—Continúa enfermo el doctor Enrique Berduc.

—Algo mejor el señor Francisco Berges, quien fué sometido a una intervención quirúrgica.

—Mejor la señora Angélica Urrutia de Escriña.

—Mejorado el señor Adolfo Ocma Pereyra.

—Se encuentra enferma la señora Polley Coelho de Carballo.

—Mejorada la señora María Angélica Araujo de Hidalgo.

—Sigue mejor la señora Josefa Hidalgo de Malcolm.

—Restablecida la señora Ana María Malcolm de Paradelo.

—Mejor la señorita Luisa Ferrer.

—Se encuentra mejor la señora Laura Piccini de de la Cárcova.

—Restablecido el señor Augusto J. Lesca.

—Ha sido sometida a una intervención quirúrgica, con resultado satisfactorio la señora Alex Covarrubias de Correa.

—En vías de restablecimiento la señora Aurelia Torino de Silveyra.

—Se encuentra mejor la señora Ana María Sarhy de Orol Arias.

* * *

Han llegado:

De Ramos Mejía, el doctor Adolfo Labougle y familia.

—De Bella Vista, Saturnino Sojo y familia.

—De San Juan la señorita Berta Sánchez.

—Del Carmen, en Ramos Mejía, el doctor Adolfo Labougle y familia.

—De Jesús María, el señor Mariano J. Martínez y la señorita María Benilde Martínez.

—De Ascochinga la señora Julia Martínez de Aguirre y su hija María Esther.

—De Lobos Salvador M. Viale, su esposa Marta Ramos Mejía y sus hijos.

—De Mendoza don Eduardo Rodríguez Lubary y su esposa María Aurelia Suárez Videla.

—De Tandil las señoritas Josefina, Ernestina y Marta Nougpier Carres.

—De López, Pedro Lacarra y su esposa Luisa Magnanini.

—De Tucumán Julio Paz.

—De Ibicuy Adolfo J. de Urquiza.

—De Saladillo la señora Isabel Ayarragaray de Larrea y el señor Samuel Ayarragaray y familia.

—De Mar del Plata, Carlos Llaveras y su esposa Delia Dufaur; Corina J. de Castro, Corina, María Angélica y María Elena Castro y Jorge S. Castro.

—De San Fernando Cupertino del Campo su esposa Sofía del Arca y sus hijos.

De Santa Fe Ezequiel Fernández Guerrico su esposa Sofía Alvarez Reynolds y sus hijos.

—De Alta Gracia Manuel Galvez (hijo).

—De Dionisia, Adolfo Luro y familia.

—De Cachenta, los señores Emilio Heraiz, E. H. Hampton y señora, Miguel D. Olloquiegui, Luis de Marcó, T. C. Bosdle, Jorge Calle y señora y el doctor José María Cullen.

* * *

Han partido:

Para Barrancosa, el señor Enrique Navarro Viola (hiojo) y sus hermanos Sara y Martha, el doctor Atilio Viale y el doctor Raúl Novarro y familia.

—Para Lobos Roberto Rosas y su esposa Dominga Acuña.

—Para Pirovano Tomás de la Peña.

—Para Alta Gracia Paul Dedyn y su esposa Isabel Rom.

—Para Martínez Agustín Llambí, su esposa Ernestina Lynch y sus hijas Celia y Sara y la señorita Cora Frers Lynch.

—Para Alta Gracia los señores Tomás Amuchástegui y Nestor Pizarro.

—Para Paraná, Luis J. Silva.

—Para Rosario Segundo B. Gallo y familia.

—Para San Pedro, Francisco Almeyra y su esposa Cora Horne.

—Para la Pampa Julio Silva y familia.

—Para San Juan Guillermo Aubone.

—Para Santa Fe Elvira Huergo de Videla.

—Para Tucumán los señores Luis Magnanini y José M. Paz Anchorena.

—Para Pardo José Antonio Jurado y su esposa Ilve Fernández Blanco.

GRAN

Peletería Lublin

Recomendamos las pieles de esta acreditada casa para la próxima temporada.

Surtido completo y variado en tapados, capas, ultimos modelos.

En exibición y como

Oferta única

y reclame vendo una regia salida de Marthas Zibelina de Rusia en $ 15.000, unica en Buenos Aires.

Exclusividad de modelos

Exposición y Ventas:

Carlos Pellegrini 525

U. T. 3794, Rivadavia 37

CARRERAS DE CABALLOS

...ipódromo Argentino

La reunión de ayer

...ISLEY PIERDE EL TITULO DE INVICTO EN SU PRIMERA PRESENTACION

A pesar del poco interés que tenía el programa de ayer, en lo que respecta a las pruebas ordinarias, asistió numerosa concurrencia, atraída por el anuncio de la presencia en las pistas del invicto Sisley, quien iba a dar comienzo a su campaña triunfal. El resultado fué adverso al crack, que se vió batido por Hijo Mío en reñida lucha y en gran tiempo.

Inscribieron sus nombres como ganadores en las pruebas restantes: Polvorín, que ganó con facilidad; Farándula, una debutante, hija de Dusty Miller, se impuso entre las potrancas no ganadoras; Pichiman, triunfó en la de potrillos; Movedizo, que tuvo de única adversaria a Calabria, recorrió la distancia en un cánter; Selim, llamado a un futuro de

FARANDULA, ganadora de la carrera de potrancas

primer orden, ganó su segunda carrera en franca lucha; Barbijo, no encontró resistencia para adjudicarse el handicap de la milla, y, finalmente, la carrera del resquite se resolvió por una puesta entre el favorito Tapial y ¡Sufra!.

Primera carrera. — Polvorín. — A excepción de Paquitín y Lucky Card, todos los anotados cumplieron su compromiso en la prueba inicial, resultando enormemente favorito Your Star, un hijo de Your Majesty que contaba con una gran corrida y que una vez más ha defraudado las esperanzas de su entraineur.

El triunfo correspondió a nuestro favorito Polvorín, que repitiendo su mejor performance no encontró resistencia para triunfar, batiendo al representante del Villanueva, Veneciano, que dió un buen dividendo; Sandokán, que se condujo honorablemente, y Riddle.

Fueron no placé: Verdunoise, Reboblao, Personero, Marea, Dinazarda, Micrón y el gran favorito Your Star.

Segunda carrera. — Farándula. — Muchas deserciones se produjeron entre las potrancas no ganadoras, debido a que se consideraba muy difícil poder vencer a Gioconda, pero esos cálculos no resultaron en la práctica, pues Farándula, una debutante por Dusty Miller, fué la encargada de imponerse a voluntad, repartiendo un dividendo que hace presumir que merecía a su ecurie bastante confianza.

La favorita ocupó el segundo puesto, delante de Acedera, que corrió los dos días seguidos; de Diáfana, que vale poco, y de Lu Verás, que se ha iniciado en público con poco éxito.

Tercera carrera. — Pichiman II. — Todos los anotados cumplieron su compromiso en la de potrillos, decidiéndose las preferencias entre Pichimán II, Hereje y Sonido, quienes demostraron que sus respectivos partidarios estaban en lo cierto, pues finalizaron separados por escasa distancia, triunfando el hijo de Melik y Farolera, gracias a las energías de su piloto.

Este representante del stud Tuyú, que posee una velocidad inicial poco común, puede ser un buen ganador.

Hereje ha tenido que postergar de nuevo su victoria, pero defendiendo valientemente sus posiciones, aventajando por medio pescuezo a Sonido, que en su caballeriza consideraban imbatible, en atención a sus buenos ejercicios.

Ocupó el cuarto puesto Ariel, y fueron no placé los siguientes: Bogey, Murano, Ayelo, Leoncavallo, Rip y Tablero.

Cuarta carrera. — Movedizo. — Nadie se atrevió, de los anotados en el premio General Brusiloff, a disputarle el triunfo a Movedizo, a no ser Calabria, que si bien no tenía mayor chance, fué presentada para impedir el "walk over" del hijo de Saint Wolf.

Movedizo, si bien se presentaba aún algo cargado de carnes, no precisaba mayormente fuerzas para demostrar su superioridad en esta carrera.

El representante del stud El Turf, tomando la punta, ni bien se levantaron las cintas recorrió la distancia en un cánter, empleando 1'44" y dejando la seguridad de que su actuación en la presente temporada estará de acuerdo con su magnífica performance del Gran Premio Nacional del año pasado.

Desde ya puede anticiparse que el encuentro de Movedizo con Sisley será sensacional.

Quinta carrera. — Hijo Mío. — A disputarle el triunfo al invicto Sisley se presentaron Hijo Mío y Tangage, y nada hacía presumir que el crack de ambas orillas iba a caer en manos de contrario de tan poca monta.

¿Cuáles son las causas que pueden haber influído en esta inesperada derrota?

No está en tela de discusión la bondad del hijo de Flores, pero no es tampoco un juicio inexacto el decir que un caballo que en sus triunfos siempre llega a dominar por escasa ventaja, le ha de ser difícil el título de invicto.

Ayer no más, en cuanto hubo de ser sacado de su táctica habitual de correr a la expectativa, el resultado le ha sido adverso.

Hijo Mío, un buen millero de nuestras pistas, que reaparecía después de cerca de un año, fué el encargado de semejante hazaña, batiendo al gran favorito por medio cuerpo en franca lucha y en el recomendable tiempo de 1'35" 3|5, lo que si se quiere permitir alejar la duda de un resultado anormal.

La victoria del pupilo del entrainneur Telmo Míguez fué recibida por el público entre aclamaciones y aplausos más que por la caída del invencible, por la dolorosa impresión que había dejado su victoria sobre Movedizo en nuestra carrera más importante, disputada el año anterior y que como se recordará se trataba de un caso que en cualquier otra oportunidad hubiera motivado un distanciamiento.

No hay por qué creer, después de la primera caída de Sisley, que no sea capaz de recuperar sus posiciones, pero puede pronosticarse que en carreras poco numerosas y en donde no pueda correr a la expectativa, sus éxitos no serán tan fáciles.

Tercera carrera: 1o. Pichiman II, 2o. Hereje, 3o. Sonido, 4o. Ariel

Sexta carrera. — Selim. — Al hacer su debut este hijo de Mojinete y Debutante II, hemos dado nuestra impresión, considerándolo un producto llamado a tener una actuación descollante, y hoy, podemos reafirmarnos en ese concepto, al verlo visto ganar su segunda carrera en la misma forma, luchando palmo a palmo y defendiéndose como lo hacen los caballos de verdadera calidad.

Selim, que recorrió los 1.200 metros en 1'12" 1|2, según nos informa su caballeriza, no disputará más carreras de la recta y creemos que es una acertada medida, ya que en sus únicas presentaciones en público ha demostrado ser muy parejo.

Escoltaron al representante del stud Ayacucho, El Martillo, que se desempeñó admirablemente; Sócrates, que entró tercero, y Long Chance.

Fueron no placé: Culpen, que ha desmerecido en su forma; El Mudo e Importante.

Séptima carrera. — Barbijo. — Debido a la superioridad del hijo de Amsterdam, puesta de manifiesto después de su performance del clásico Perú, los únicos que le salieron al encuentro fueron Maturrango y Pacú.

Barbijo, que fué enormemente favorito, cubrió la distancia de una hebra, perseguido inútilmente por sus dos únicos adversarios, que finalizaron a respetable ventaja.

Octava carrera. — Tapial-¡Sufra!. — En el handicap final del programa sólo fueron presentados cinco competidores, lo que no impidió que fuera una carrera interesante.

La cátedra dicidió sus preferencias entre Nombre y Tapial.

El tordillo, que era indiscutiblemente un gran candidato, tomó a su cargo el tren de carrera, que fué violento, y el jockey del favorito no le perdió pisada.

Tapial tuvo la ventaja que entre los codos avanzó a Doria, lo que permitió a su jockey darle un alivio y como Acosta sacó afuera al hijo de Saint Wolf, el hijo de Verdún aprovechando el claro que le habían dejado, arremetió con grandes bríos, teniendo que compartir el premio con ¡Sufra!; ante la sorpresa general, Doria ocupó el tercer puesto; Condenador fué cuarto y Nombre llegó rezagado.

EL CLASICO "AMERICA"

Los competidores al entrar en la recta

La llegada

HIJO MIO, ganador del clásico América

Hemos visto ayer

A Polvorín, pagar un sport injusto.

—A la fija de Your Star fracasar en forma inesperada.

—A Veneciano, dar un confortable placé.

—A Sandokán, salvar el placé.

—A Riddle, correr bien a pesar de haber largado en forma desfavorable.

—A Farándula, iniciándose con una fácil victoria.

—A Gioconda, no ser tan fiera como la pintaban.

—A Pichiman II, mejorar bastante la carrera de su debut.

—A Hereje, correr admirablemente.

—A Sonido, haber adelantado bastante con el reposo que se le dió.

—A Movedizo, hacer un paseo de salud.

—A medio hipódromo alborotado después de al derrota del invicto Sisley.

—A Hijo Mío, muy aplaudido después de la hazaña que había realizado.

—A Selim, obtener su segunda victoria dejando la impresión de ser un producto de seguro porvenir.

—A Culpen, pegar un renuncio.

—A Barbijo, imponerse en un canter.

—A Tapial, corrido con el compromiso de su favoritismo hacer una gran carrera.

—A Sufra!, hacer puesta en forma inesperada.

Sisley cayó derrotado en el clásico América ante el asombro general

El hijo de Flores, perdió ayer su título de "invicto" en la prueba clásica donde reapareció.

A los pocos metros de la largada, el jockey B. Gómez exigió a su pupilo y éste, se posesionó del puesto de peligro, llegando en esa colocación a la recta final, donde ante el avance de Hijo Mío entregó sus posiciones, pero éste para derrotarlo tuvo que marcar un tiempo casi "record".

Sin embargo hay que reconocer que el representante del stud Raynal ha corrido admirablemente y que en el clásico Otoño donde reaparecerá producirá una de sus mejores performances.

Barbijo no necesitó emplearse para derrotar a sus insignificantes adversarios del premio Hijo Mío

El representante del stud Trepen que lógicamente era el que llevaba más chance en el handicap de la milla, no defraudó las esperanzas de los aficionados que lo cotizaron con un favoritismo abrumador.

Barbijo que se impuso en un "canter" con gran facilidad, está corriendo mucho y no es difícil que conquiste numerosos triunfos todavía, pues hasta los 1600 metros, es un punto muy alto de matar.

El Martillo ha producido una perfomance de primer orden—

El representante del stud El Chiche, que en el último clásico que disputó no se desempeñó de acuerdo con las esperanzas de su caballeriza disputó ayer el premio Moloch, desempeñándose admirablemente al haber finalizado segundo de Selim en 1'12" 1|3 los 1200 metros.

El Martillo es un hijo de Sangre Azul II muy veloz que está en condiciones de desquitar a sus partidarios en su próxima presentación; su carrera de ayer ha sido excelente y día a día viene realizando grandes adelantos.

Selim conquistó su segunda victoria en el premio Moloch—

El representante del stud Ayacucho que al debutar produjo una performance de primer orden, al haberse impuesto en el gran tiempo de 58" los 1000 metros, reapareció ayer en la sexta carrera donde los aficionados lo volvieron a cotizar gran favorito.

Selín, que es un espléndido producto está llamado a haced triunfar los colores del stud Ayacucho en numerosas ocasiones pues la opinión general es que es uno de los mejores potrillos de esta generación.

En brillante forma derrotó Hijo Mío al hasta ayer "invicto" Sisley—

A pesar de que el clásico América, parecía completamente favorable a Sisley, este no resultó el ganador, pues Hijo Mío el valiente hijo de Saint Wolf le arrebató la victoria en brillante estilo y en mejor tiempo.

Hijo Mío que no lo dejó disparar al hijo de Flores, le presentó lucha en la recta final y lo dominó ante el asombro general, marcando el formidable tiempo de 1'35" 3|5, los 1600 metros.

A la vuelta al pesaje, fueron ovacionados, tanto su entraineur Telmo Míguez como su jockey J. Canal, que justo es reconocer lo dirigió admirablemente.

Demás está decir que en adelante el representante del stud La Tota dará gran interés a los clásicos en que intervenga, dados los notables adelantos que ha realizado.

Farándula, que hacía su debut, ganó con facilidad

Preparada especialmente y contando con ejercicios muy recomendables a la par de Brincador, hizo su debut esta hija de Dusty Miller, que entrena Isidoro Trescazes.

La representante del stud Las Violetas, que ni bien se alzaron las cintas se destacó en la delantera, cubrió los 1100 metros en un cánter, dominando con gran facilidad a la favorita Gioconda.

Farándula proporcionará más de un triunfo a su caballeriza.

Tapial y Sufra! hicieron puesta en el handicap de fondo, marcando el recomendable tiempo de 3'8" dos quintos

Una de las pruebas más interesantes de ayer resultó el handicap de fondo, en la cual hicieron puesta los dos caballos señalados en el epígrafe.

El hijo de Verdun, que fué corrido por F. Arcuri con marcado acierto, produjo una de sus mejores performances, y como cada día que pasa corre más, no es difícil baticinar que la de ayer no será la última victoria que obtenga en Palermo.

Sufra! que poco a poco ha venido recuperando su buen estado, se encuentra como en sus mejores tiempos, y como siempre se ha distinguido como un animal de gran fondo, sus próximos encuentros con los demás campeones de los handicap, dará gran interés a dichas pruebas.

Pedigree de los productos ganadores

FARANDULA

Dusty Miller	Saint Frusquin	Saint Simon
		Isabel
	Rydal	Ben d'Or
		Windermere
Fulgida	Old Man	Orbit
		Moissonneuse
	Flecha	Flotsam
		Rosemary

PICHIMAN II

Melik	Diamond Jubilee	Saint Simon
		Perdita II
	Melilla	Neápolis
		Morena
Farolera II	Le Samaritain	Le Sancy
		Clementina
	Linterna	Exmoor
		Coronación

Hereje y Sonido son candidatos a ganar en breve

Estos dos potrillos, que finalizaron segundo y tercero, respectivamente, en la tercera carrera de ayer, se han conducido muy bien, por lo que es de esperar que no han de tardar en abandonar la categoría a que pertenecen.

Tanto el hijo de Saint Emilion como el de Sangre Azul II son bastante ligeros y ayer inspiraban gran confianza a sus distintas ecuries.

La favorita Gioconda no respondió a las preferencias de los aficionados

La representante del stud Capitán Boston, que fué presentada ayer por primera vez en público, fué ungida gran favorita, debido a que contaba con ejercicios sobresalientes en privado.

Sin embargo, la hermana de Rosy Queen, no respondió a esas preferencias, pues finalizó segunda, pero ha dejado la impresión de que cuando vuelva a correr seguramente que obtendrá su primera victoria.

Movedizo cubrió los 1700 m. del premio General Bruloff en 1'44"

En óptimas condiciones de preparación hizo su reaparición ayer en público este hijo de Saint Wolf y Movediza, que siempre ha sido considerado como uno de los mejores productos de su generación.

Movedizo, que a pesar de no haberse tenido que emplear mayormente para derrotar a Calabria marcó el recomendable tiempo señalado en el epígrafe, está listo para arrebatarle a Sisley su título de "invicto".

Polvorín se impuso en buen estilo en la prueba inicial

A pesar de que este representante del stud Villanueva B. terminaba de producir una gran carrera, los aficionados lo abandonaron ayer, visiblemente en las cotizaciones, a tal punto, que abonó un sport, a nuestro juicio, demasiado elevado.

El hijo de Craganour que fué corrido en cuarto lugar, ni bien entrado en la recta los competidores, atropelló con gran energía, pasando a la delantera, derrotando al final fácilmente a Veneciano.

Polvorín ha recuperado su buen estado, puede hacer una seguidilla.

PICHIMAN LL, ganador de la carrera de potrillos

El jockey F. Arcuri conquistó tres victorias en la reunión de ayer

Tuvo un día afortunado este eximio profesional, que es indudablemente uno de los mejores que hay en Palermo actualmente.

Con Pichiman II conquistó una laboriosa victoria que le valió numerosas felicitaciones; con Movedizo no necesitó mostrar su maestría desde que el hijo de Saint Wolf, era inmensamente superior a su única adversaria y con Tapial, tuvo que recurrir a su astucia para no dejarse arrebatar el triunfo por Sufra! que ayer corría una enormidad.

Doria se rehabilitó de su último fracaso

El hijo de Saint Wolf, que después de haberse adjudicado un handicap al galope marcando un gran tiempo, intervino en otro, finalizando cuarto — ccorrían cinco — a ocho cuerpos del ganador, fué de la partida ayer en el premio Tiépolo, donde se rehabilitó plenamente de su fracaso, al haber finalizado tercero a un cuerpo de los ganadores en el gran tiempo conocido.

El representante del stud Shorthom que por lo visto, cuando quiere, corre una enormidad, no ha de tardar en desquitar a sus partidarios.

Veneciano produjo una excelente performance en el premio Last Reason

El representante del stud Venecia que hizo su "rentrée" en la prueba inicial de ayer produjo una performance de primer orden, al haber intentado cubrir los 2000 metros en un "canter".

Veneciano que se encuentra en inmejorables condiciones de preparación, puede desquitar a sus partidarios en su próxima presentación.

Handicaps

Premio Pombiquet, 1000 metros.— Tangage, 64 kilos; Maturrango 54. Timba 52, Hablilla 50, Radamanto 49, Ñandipá 49, Matorral 49, Lanzafuego 48, Galense 47, Murmullo 46.

Premio Rico, 1600 metros — Teladí, 57 kilos; Lottery 56, Poully 55, Barbijo 54, Pitusa 54, Kalfukir 54, Pardón 53, Condena 52, Habilla 48, Luisillo 47, Ñandipá 47, Lanzafuego 46, El Regente 45, Chimere 42, Democrática 41.

Sexta carrera: 1o. Selim, 2o. El Martillo, 3o. Sócrates, 4o. Long Chance

Pichiman II abandonó la categoría de perdedor

El hijo de Melik, que al hacer su debut se había desempeñado admirablemente al haber finalizado segundo de Selim, reapareció ayer en el premio Saint Emilion, donde, bien dirigido por el jockey F. Arcuri, conquistó su primera victoria.

Pichiman II es un potrillo muy ligero, que ha dejado muy buena impresión y que puede proporcionar, por consiguiente, más de un triunfo a su caballeriza.

Premio La Patria, 2500 metros — Pashá, 60 kilos; Decamps 55, Préstamo 53, Sufra! 53, Ranquelero 52, Miseltoe 52, Sor Belén 52, Narval 49, Marquise 43, Paquitín 42, Condenador 41, Charlatana 40.

Cuarta carrera: 1o. Movedizo, 2o. Calabria

PEBECO
PASTA DENTIFRICA

¿QUIERE Vd. COMER BIEN? Visite una sola vez el Gran Restaurant Corrientes Corrientes 1443 Salonsitos Reservados — 1447 —

La casa no tiene Anexo

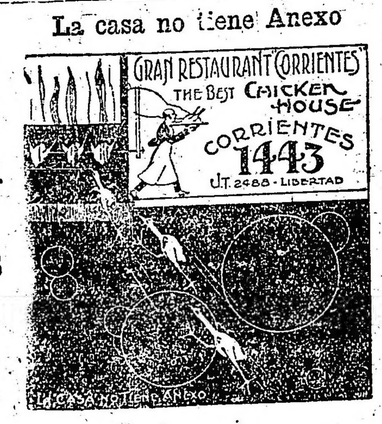

La casa más Antigua en POLLOS ALLO SPIEDO

Salón más Ventilado de Buenos Aires

CHINATO GARDA es el mejor

Cigarrillos Dólar
20, 30 Y 40 cts.
CONSERVAN SIEMPRE LA BUENA CALIDAD
J. S. ONAGOITY & Cía
HUMBERTO 1º 1256
FABRICA INDEPENDIENTE

Mundo Comercial

BOLSA DE COMERCIO

Primera rueda

Cédula H. Arg. 8172, cotado: 5.500 a 100.40.
Id abril 22: 3.000 a 100.40.
Id 2.a serie, abril 22: 2.000 a 98.60.
Id 4.a serie, abril 22: 5.000 a 95.60.
Id 6.a serie, abril 22: 57.000 a 97.10.
Id 9.a serie, abril 22: 30.000 a 95.20.
Id 10.a serie, contado, 5.000 a 96.
Id 11.a serie, contado: 20.000 a 97.60.
Id abril 22: 22.000 a 97.60.
Id 12.a serie, contado: 5.000 a 97.60.
Id abril 22: 13.000 a 97.70.
Id 13.a serie, abril 22: 31.000 a 95.
Id 16.a serie, abril 22: 74.000 a 96.60.
Id 18.a serie, abril 22: 38.000 a 95.20.
Id 19.a serie, abril 22: 29.000 a 95.20.
Id 20.a serie, abril 22: 174.000 a 95.20.
Cédulas nac. serie L, abril 22: 26.000 a 100.80.
Crédito Arg. Int. 1905: 3.000 a 87.70.
Bonos (sem.), 7091 (2.a serie), abril 22: 58.600 a 84.20.
Id 9142; contado: 1.200 a 89.
Deuda Municipal 6 1|2, abril 22: 79.000 a 98.
Saneamiento La Plata, abril 22: 12.000 a 83.50.
Emp. 1910, 4 1|2, abril 22: 5.000 a 64.
Meridiano V, abril 22: 40.000 a 69.70.
Id fin de mes: 25.000 a 69.80.
Id may 31: 165.000 a 70.30.
Deuda B. Aires 6 o|o, abril 22: 33.000 a 84.80.
Bonos Hip. Provincia (serie B), abril 22: 166.000 a 91.60.
Banco Hogar Argentino, abril 22: 300 a 46.60.
Introductora de Buenos Aires, al contado: 10 a 108.
Sansinena, abril 22: 20 a 99.
Anglo Arg. Electricidad (oblig.), al contado: 7.000 a 97.

MERCADO DE CAMBIOS

(Precios oficiales)

Primera rueda

	$ oro	$ m|n.
Libras	41 9|32	13.2131
Francos	11.85	0.1918
Belgas	13.80	0.1647
Suizos	4.25 1|2	0.5341
Florines	2.01 1|2	1.1279
Liras	16.85	0.1349
Pesetas	5.37	0.4232
Dólares	132.80	3.0182
Reis	33.500	0.3419
Montevideo	2 3|4 o|o	2.3694

COMPRA VENTA DE TITULOS

Solicitados: Cooperativa Nac. de Consumos (preferidas). Cédulas Hip. Argentinas (viejas, sorteadas).
Ofrecidos: The Standard (fábrica de dulces) "Gea" (Cía. Imp. y Exp.).

MERCADO DE CEREALES A TERMINO

Primera rueda

Entregas en dársena:
Trigo, entrega en mayo, 600 toneladas, a 10.88; entrega en junio, 200 toneladas, a 10.98; entrega en julio, 100 toneladas, a 11.03; 200 a 11.04; 200 a 11.05; 200 a 11.06; 600 a 11.07; entrega en agosto, 1000 toneladas a 11.15.
Maíz, entrega en mayo, 2000 toneladas a 7.95; entrega en junio, 200 toneladas a 7.70.
Lino, entrega en agosto, 100 toneladas a 19.50; 100 a 19.53.

MERCADO DE CEREALES A TERMINO DE ROSARIO

Primera rueda

Trigo, entrega en junio, 100 toneladas a 10.85; 100 a 10.87.
Maíz, entrega en mayo, 100 toneladas a 7.78; 700 a 7.79.

ENTRADA DE CEREALES

Once F. C. C. B. A.—Maíz 2901, alpiste 79, nabo 81.
Sola.—Trigo 1885, lino 1520, nabo 19, maíz 684, cebada 531, alfalfa 704.
R. Argentino.— Harina 286.
R. Norte. — Harina 1200.
Puerto. — Afrecho 3281, afrechillo 3969.
F. Lacroze. — Maíz 4746, avena 5896, paja guinea 4106, maní 1974.
Once. — Trigo 12.908, lino 3442, nabo 1341, centeno 670, maíz 6671, avena 4618, cebada 149, cebadilla 816, alpiste 374, maní 810, alfalfa 241.
Riachuelo. — Trigo 18.214, centeno 174, avena 997, cebada 605, lino 404.
Colegiales. — Maíz 873.
Buenos Aires. — Trigo 3922, maíz 12.972, avena 2385, cebada 30, alpiste 74, lino 1116, nabo 325, girasol 275.
Totales: Trigo 44.040, maíz 28.847, lino 8448, nabo 1266, avena 14.815, cebada 1325, centeno 844, alpiste 527, alfalfa 945, harina 1506, afrecho 3241, afrechillo 3969, patatas 22.170, maní 784, girasol 215, paja guinea 4100, cebadilla 815, garbanzos 620 pasto fardos grandes 6090, id chicos 2408.

MERCADO DE CEREALES

VENTAS DE HOY

Trigo candeal—87 depto. a 12.50, Benvenuto Hnos.
Trigo varias clases—1737, Sola a 10.80, Muñiz Hnos. y Gilardi; 734, Once a 10.70, Benvenuto Hnos.; 193, a 10.70; 607, Sola a 10.60, A. y Blaquier; 170, Once a 10.60; 673, a 10.55, A. Bellini y Cía.; 91 a 10.70, S. Elissalt; 144, a 10.50, A. Kuker; 341, Sola a 10.40, L. y Etchegaray; 397, B. A. a 10.40, F. Castellán y Cía.; 325, Sola a 10.45, A. E. Thompson y Cía.; 655, Once a 10.50, Arzeno Hnos.; 547, Sola a 10.30, S. Elissalt; 85, Once a 10.30, Oscamou y Cía.; 760, a 10.30; 640, a 10.25, M. de Hoz Hnos.; 653, a 10.20, S. y Bercetche; 730, a 10.20, S. y Decetche; 410, a 10.20, S. y Bercetche; 550, a 10.20, Coop. Hacendados; 695, a 10.15, A. y C. Taurel y Cía.; 103, Sola a 10.10, L. y Etchegaray; 665, Once a 6.10,fl J. Andreu y C.a; 113, a 10.10, I. y E. Pillitz; 18, a 10, A. Iriarte Zaba; 126, Sola a 10, Palacios Hnos.; 202, Once a 10.10, A. Rinaldi; 203, Sola a 9.70, Rodríguez y Goñi; 188, a 9.50, Palacios Hnos.; 397, B. A. a 9.65, A. y C. Taurel y Cía.; 30, Sola a 9.50, L. y Etchegaray; 10, Once a 9.20, Crespo y Rodríguez; 115, Sola a 9, L. y Etchegaray; 465, Sola a 8.25, A. Estevez y Cía.; 296, Once a 6.70, A. Kuker.
Maíz morocho perla viejo — 500, Once a 10, Alchourron Ltda.; 480, a 10.
Maíz morocho — 32, Once a 10, De Lellis y Fages.
Maíz morocho nuevo — 575, Sola a 7.60, J. Elordy y Cía.; 710, Once a 7.50, R. Puccio.
Maíz cuarenteno — 300, Once a 9, J. E. Solari y Cía.; 305, Palermo, a 8.70, J. Estrugamou; 400, B. A. a 8.50, J. Estrugamou; 301, Palermo a 8.70, Crespo y Rodríguez; 304, Once a 8.30, Bracchi Hnos.
Maíz amarillo — 286, Sola a 7.90, Benvenuto Hnos.; 397, B. A. a 7.85, Avalos Salazar y Cía.; 633, Once a 7.70, J. E. Costa y Cía.; 118, B. A., a 7.90, E. Colombo y Cía.; 541, Sola a 7.60, R. D. Barker y Cía.; 900, B. A. a 7.80, J. E. Solari y Cía.; 988, Once a 7.65, T. P. y H. Ojea; 370, B. A. a 7.65; 760, Once a 7.65; 760, Once a 7.60, Juan Lalor; 336, Once a 7.60, Galloway y Le Bas; 800, B. A. a 7.60, Saint Freres; 280, Sola a 7.75, Benvenuto Hnos.; 145, Once a 7.60, Perlender y Cía.
Maíz amarillo (Cont.)—460, Lacroze a 7.55, Juan Lalor; 231, Once a 7.50, E. Puccio; 134, Sola a 7.50, Andreu y Cía.; 620, Once a 7.50, J. E. Costa y Cía.; 514, a 7.45, J. S. Prescott y Cía.; 58, a 7.40, Turo y Raffo; 200, Once a 7.40; 313, a 7.50, Saint Freres; 372, a 7.40, G. C. Maraspin; 132, Sola a 7.40, De Lellis y Fagé; 482, Once a 7.30, E. Puccio; 480, Once a 7.25, H. Soulez; 127, Sola a 6.80, C. F. Polledo.
Maíz amarillo y morocho— 473, Sola a 7.40, Alchourron Ltda.; 313, Once a 7.55, Perlender y Cía.; 770, Once a 7.80, C. y Rodríguez; 355, a 7.60, Devoto Ltda.; 100, a 7.50, Perlender y Cía.; 310, a 7.30.
Centeno — 1018, Once a 7.60, Coop. Hacendados; 120, Sola a 7.70, Zernhardy y Cía.; 192, Once a 7.40, A. Bellini y Cía.; 201, Once a 7.30, Oscamou y Cía.; 23, B. A. a 6, Palacios Hnos.
Semilla de alfalfa—13, Sola a 6.50, Devoto Ltda.; 20, Sola a 8, Palacios Hnos.; 200 Once a 7, A. Baleni y Cía.; 33, Sola a 5.50, Devoto Ltda.
Afrecho — 429, Once a 5, Saint Freres; 350, Sola a 5, Benhard y Cía.
Porotos — 90, Once a 2.40, A. Bellini y Cía.
Alpiste — 750, Sola a 33, A. Bellini y Cía.
Triguillo — 105, Once a 8.20, Crespo y Rodríguez; 67 a 7.50, S. Elissalt; 30, a 7, Palacios Hnos.
Cebada — 160, dársena a 8.75, Crespo y Rodríguez; 200, Sola a 8.50, A. Velaz y Cía; 50, Once a 8.40, I. Bido Chanal y Cía; 63, a 8.30, Palacios Hnos.; 75 a 8.20, Oscamou y Cía.; 170, Sola a 7.90, Andreu y Cía; 68 Sola a 7.70, Andreu y Cía.; 77 once a 7.70, A. Kuker; 248 Once a 7.50, Argentine Produce Co.; 23 Once a 6.50, A. Bollini y Cía; 364 Sola a 6, J. F. Bado.
Cebadilla. — 44 Once a 6.30, Oscamou y Cía.; 304 Sola a 6, Santamarina e Hijos.

MERCADO DE HACIENDA VACUNA

(Liniers)

Se han iniciado las operaciones en este mercado, con nua ppreciable suba en los precios para todas las clases de haciendas de consumo, principalmente para las especiales y gordas de buena clase, pero con mayor demanda e interés por terneros, vaquillonas y novillitos.
se mantuvieron más o menos dentro del mismo margen de los pagados en la semana anterior, prefiriéndose los especiales
Para novillos de frigorífico, los precios chilled beef y gordos de continente. Los novillos pesados de congelar se cotizaron regularmente, no existiendo mayor interés por esta categoría.
La entrada del día fué de 12.355 cabezas: 4386; vacas, 4385; terneros, 3579 y bueyes, 5.
Los precios corrientes de la mañana fuezas, clasificadas en esta forma: novillos, ron los siguientes:
Toros y torunos gordos y especiales para frigorífico, de pesos 0.09 a 0.101|2; id generales, de 0.052 a 0.07; novillos especiales (chilled beef), de 0.232 a 0.244; id gordos (congelar), de 0.186 a 0.22; id gordos (continente), de 0.20 a 0.23; id generales, consumo, de 0.092 a 0.172; novillitos especiales, consumo, de 0.18 a 0.224 id gordos, id de 0.13 a 0.17; id generales, de 0.07 a 0.11; vacas especiales, consumo, de 0.145 a 0.16; id pesadas de grasa, de 0.13 a 0.14; id gordas de saladero, de 0.12 a 0.13; id generales, de 0.07 a 0.11; vaquillonas especiales, consumo, de 0.17 a 0.19; id gordas, de 0.13 a 0.16; id generales, de 0.07 a 0.12; terneros especiales, consumo, de 0.24 a 0.28; id gordos, de 0.19 a 0.23; id generales, de 0.10 a 0.18; mamones gordos y especiales, de 0.21 a 0.23; id generales, de 0.14 a 0.17.

Ventas de hoy

ARDOHAIN e ITURRASPE—
10 terneros de C. Suárez a 0.20; 13 a 0.23; 16 a 0.23.
AVALOS, SALAZAR y Cía.—
6 vaquillonas de Pehuajó a 0.13; 20 a 0.14.
ACCAME, BELLINI y Cía.—
34 novillos de Pergamino a 0.22; 24 de Córdoba a 0.21 1|2; 10 terneros a 0.14; 24 a 0.14 1|2.
ALCHOURRON Ltda.—
18 novillitos de Córdoba a 0.18; 21 vaquillonas a 0.16; 21 a 0.1520; 16 a pesos 0.1450; 60 a 0.15; 9 a 0.16; 12 vacas de Necochea a 0.12; 66 de Córdoba a 0.12, 12 novillitos de Saavedra a 0.12; 5 a 0.11.
ALVAREZ y SPERONI—
20 terneros de E. Ríos a 0.15; 17 a 0.15; 14 a 0.1650; 11 a 0.19; 4 a 0.175; 12 a 0.18.
BEAZLEY M. y R.—
63 vacas de Pellegrini a 0.12 1|2; 4 a 0.09; 38 terneros a 0.3 1|2; 12 a 0.24.
BUNGE y BORN Ltda.—
10 novillos de Tres Arroyos a 0.1720.
BELLOCQ e HITA—
3 vacas de Udaquiola a 0.1450; 16 a 0.1120; 18 a 0.1420; 19 vaquillonas a 0.1320; 34 terneros de Brandsen a 0.1650; 16 a 0.17; 21 vaquillonas de Belgrano a 0.17; 21 vaquillonas de Belgrano a 0.12; 7 novillitos a 0.11; 8 a 0.13; 25 vacas a 0.10; 26 vaquillonas a 0.12; 25 a 0.12.
BENVENUTTO y Hnos.—
25 vaquillonas de Levalle a 0.1580.
BAYONA y Cía. JOSE —
7 vacas de Pila a 0.11 1|2; 12 vaquillonas a 0.11 1|2; 11 a 0.11 1|2.
BAYONA JUAN—
18 novillitos de Puán a 0.1720; 6 a 0.16, 5 vacas a 0.11; 26 novillos de Saavedra a pesos 0.2250.
BAVERA y Cía.—
9 vaquillonas de A. Alsina a 0.1580; 11 a 0.11; 6 a 0.1350; 15 de Pellegrini a pesos 0.1480; 9 vacas a 0.1350.
CORDOBA e hijo PEDRO—
46 novillos de Suipacha a 0.182.
CASH, COLVELL, JONES y Cía.—
22 terneros de Caseros a 0.1720; 13 a pesos 0.1950.
CARRIQUIRY, CASAUX y Cía. —
12 vacas de Pila a 0.12.
CRESPO y RODRIGUEZ—
7 novillos de Córdoba a 0.20 1|2; 14 vacas a 0.13; 13 a 0.11 1|2; 16 vaquillonas a 0.17; 10 novillos de Pampa a 0.12.
CUESTA y Cía.—
11 vaquillonas de Matanza a 0.13; 14 novillitos de Córdoba a 0.20 1|2; 12 vaquillonas a 0.16 1|2; 5 a 0.16; 4 novillitos a 0.19; 6 vaquillonas a 0. ;71 27 a 0.20 1|2; 27 terneros de 9 de Julio a 0.21; 8 a 0.23.
DELFINO Hnos.—
250 novillos de Cañuelas a 0.2270.
DEVOTO y Cía. Ltda —
15 vacas de Pampa a 0.14; 16 a 0.1240; 15 vaquillonas a 0.16; 18 a 0.14; 20 a 0.23; 95 novillos a 0.1360; 21 vacas de Olavarría a 0.15 1|2; 19 a 0.15 1|2; 24 novillitos de Dorrego a 0.1520; 16 vaquillonas de G Chaves a 0.17; 3 vacas a 0.10, 7 terneros a 0.22; 19 mamones a 0.15 1|2; 17 vaquillonas de Pehuajó a 0.15 1|2; 28 a pesos 0.15 1|2.
ETCHEVERRY y Cía.—
68 novillos de G. Chaves a 0.2320.
ELORDY y Cía.—
45 terneros de Pehuajó a 0.22; 12 novillos de Pampa a 0.1950; 10 vacas a pesos 0.1540; 14 a 0.1550; 30 a 0.14.
ESTREME Hnos.—
20 vaquillonas de Las Heras a 0.16; 5 novillitos a 0.14; 14 novillos de Pehuajo a 0.22; 5 toros a 0.10 1|2.
ESTRUGAMOU JUAN—
69 vaquillonas de Pehuajó a 0.15.
FRERS JULIAN—
2 terneros de Córdoba a 0.12; 21 a 0.21 y medio; 11 vacas a 0.122.
FERRARI Hnos. y Cía.—
22 novillos de Córdoba a 0.21; 11 novillitos a 0.1620; 9 vaquillonas a 0.16 1|2; 7 a 0.18; 2 terneros a 0.16.
FERNANDEZ CASTELLAN y Cía.
28 vaquillonas de Alberti a 0.13.
FIORITO Hnos. y Cía.—
51 terneros de Bolívar a 0.060; 19 novillos de Córdoba a 0.1820; 11 vaquillonas a 0.17 1|2; 40 terneros de Navarro a 0.08; 15 vacas a 0.1240; 15 a 0.11.
GIRALT y AMADEO LASTRA—
40 terneros de C. Casares a 0.222.
5 novillos de G. Chaves a 0.20; 34 vacas
GIBSON HNOS.—
de Villegas a 0.14; 60 vaquillonas a 0.12; 15 toros de G. Chaves a 0.09.
LYNCH y Cía. LANDRO—
12 vacs, Rauch, a $ 0.14.
LA EXP. ARGENTINA—
16 novillos, Córdoba, a $ 0.11; 14 id. a 0.10.
LANUS y ARANCEDO—
25 vacas, Pampa, a $ 0.11; 32 terneros, id. a 0.15; 21 vacas a 0.12; 32 novillitos, 0.1780; 110 vacas a 0.1320; 323 novillos a 0.17.
LASCURAIN y ETCHEGARAY—
45 novillos, Córdoba, a 0.2260; 25 terneros Entre Ríos, a 0.14; 6 novillos, M. Chiquita, a 0.17; 6 id. a 0.15; 38 id. La Cautiva, 0.2260; 5 torunos, 0.09; 28 terneros, Saavedra, a 0.10; 16 vaquillonas a 0.1650; 26 novillos, C. Suárez, 0.17; 2 vacas id. 0.1320; 26 novillos Saavedra, 0.2260; 48 terneros, La Cautiva, 0.2350; 50 novillos, Pellegrini, 0.2260; 56 terneros, Pergamino, a 0.12; 24 novillos, T. Lauquen, 0.2140.
LALOR JUAN—
2 vacas, de Azul a 0.075; 5 terneros a 0.248; 6 novillitos a 0.132; 10 vaquillonas a 0.182; 14 id a 0.176; 7 vacas a 0.134; 17 id a 0.16; 12 vaquillonas, de E. Echeverría, a 0.13; 15 id a 0.13; 12 id a 0.16; 14 id a 0.146; 16 terneros a 0.25; 15 id a 0.238; 4 vacas, de Monte a 0.122; 2 novillos a 0.088; 2 id a 0.07; 3 novillitos a 0.145; 11 terneros a 0.145; 11 id a 0.175; 4 vaquillonas a 0.05; 4 terneros a 0.10; 17 id de Necochea a 0.23; 7 vaquillonas, de Azul a 0.146; 9 id a 0.162; 5 novillitos, de E. Echeverría a 0.092; 5 vacas a 0.12; 5 terneros a 0.112; 2 vaquillonas a 0.14; 15 novillos, de Las Heras a 0.092; 12 novillitos a 0.09; 9 id a 0.07; 2 vacas a 0.05; 25 novillitos a 0.085; 5 vaquillonas, de Ayacucho a 0.16; 15 id a 0.082; 7 terneros a 0.115; 20 id a 0.13; 22 id a 0.174; 22 id a 0.15; 3 vaquillonas, de Matanza a 0.13; 25 id a 0.094; 9 id a 0.07; 2 novillos a 0.12; 13 terneros a 0.105; 16 vacas a 0.04; 21 vaquillonas a 0.116; 9 novillitos a 0.13 23 terneros, de C. Suárez a 0.15; 23 id a 0.155; 14 id a 0.10; 21 vacas, de Lobos a 0.134; 16 vaquillonas a 0.118; 18 id a 0.102; 16 vacas a 0.082; 6 id a 0.04; 10 novillitos a 0.06; 2 toritos a 0.075; 17 vacas de Guamini a 0.15; 5 id a 0.132; 25 terneros a 0.186; 20 id a 0.232; 33 id de Córdoba a 0.234; 26 id a 0.232; 27 id a 0.232; 40 novillos, de Pehuajó a 0.256; 26 vacas, de Guamini a 0.11; 24 id a 0.102; 8 novillos, de E. Echeverría a 0.114; 6 id a 0.106; 8 vaquillonas a 0.136; 9 id a 0.118.
LANUSSE PEDRO y ANTONIO—
22 terneros, de San Martín a 0.13; 4 id a 0.087; 12 novillitos a 0.082; 9 vacas a 0.082; 6 id de Cañuelas a 0.13; 32 terneros a 0.112; 33 id a 0.147; 12 vaquillonas, a 0.147; 8 id a 0.13; 49 novillos a 0.216; 3 id de Necochea a 0.122; 7 vaquillonas a 0.13; 14 vacas a 0.112; 6 vaquillonas, de C. Dorrego a 0.20; 21 id a 0.175; 17 terneros, de Tres Arroyos a 0.18; 18 id a 0.206; 2 novillos, de G. Belgrano a 0.091; 41 id a 0.224; 8 vaquillonas, de Necochea a 0.165; 13 terneros a 0.242; 23 vaquillonas a 0.145; 30 terneros, do Balcarce a 0.177; 30 id a 0.195; 14 id de B. Blanca a 0.23; 9 novillitos, de C. Brandsen a 0.116; 4 toros a 0.052; 15 vaquillonas a 0.107; 7 novillos a 0.188; 22 id a 0.15; 8 terneros, de Cañuelas a 0.087; 25 id a 0.072; 27 id a 0.075; 10 vacas de Lincoln a 0.245; 14 id a 0.132; 30 vaquillonas, de Córdoba a 0.168; 14 id a 0.169; 2 novillos, de Pellegrini a 0.14; 2 id a 0.115; 14 id a 0.224.
MANTEL ALHERA y Cía.—
26 novillos, de Saavedra a 0.22; 25 id a 0.18; 22 novillitos a 0.16 1|2; 5 vacas a 0.12.
MAZZINO y Cía. ARNOLDO—
45 terneros, de Pellegrini a 0.25.
MENDEZ Hnos. y Cía.—
44 novillos, de Dorrego a 0.17; 10 novillitos, de Córdoba a 0.14; 3 vacas, de Saavedra a 0.1550; 16 novillitos a 0.1320.
OSCAMOU y Cía.—
15 novillitos, de la Pampa a 0.16; 2 vaq. a 0.14; 8 vacas a 0.13; 14 vaq. a 0.15; 21 novillos a 0.17.
PALACIOS Hnos.—
30 vaq. de Lobería a 0.14; 29 novillitos a 0.11 1|2; 13 id a 0.11; 6 vaq. a 0.13.
PEÑA y Cía. JULIO L.—
61 terneros, de Barker a 0.1720; 34 id a 0.10 1|2; 36 id a 0.08.
PATRON COSTAS y PERO—
16 terneros, de Rauch a 0.18; 39 id a 0.15; 6 mamones a 0.21; 31 vaq. de La Madrid a 0.125; 31 vaq. de La Madrid a 0.125.
PAREDES EDUARDO —
8 novillitos, de C. Suárez a 0.14; 10 toros a 0.07.
RODRIGUEZ y GOÑI—
31 novillitos, de Saavedra a 0.14; 19 id a 0.14; 26 id a 0.15 1|2; 48 vacas, de Ayacucho a 0.122.
RODRIGUEZ ACASUSO y Cía.—
12 novillos, de la Pampa a 0.22; 6 id a 0.16; 5 vaq. a 0.1360; 12 id a 0.14; 12 vacas a 0.1330.
RUBIN DOMECQ ZUBIAURRSE y Cía.—
29 vacas, de Córdoba a 0.14.
SERANTES CAIMI y Cía.—
62 terneros, de Chascomús a 0.14.
SANTAMARINA e hijos—
11 novillos, de Juárez a 0.22; 9 id a 0.21; 20 toros, de Santa Rosa a 0.07; 11 novillitos de Matanza a 0.11 1|2; 30 vaq. de Pehuajó a 0.1740; 25 novillitos a 0.1860.
Suc. MARTIN URTASUN—
60 novillos, de Castelli a 0.21 1|2; 24 id de Lamadri da 0.19.
SEGUI Hnos. y Cía.—
18 novillitos, de Córdoba a 0.1860; 21 vaq. a 0.1420; 2 vacas a 0.14.
0.|J|1429;CIIRDLU CMFWYP JPU PUUP
TALBOT y ZAMBRANO—
10 vaquillonas, Pehuajó, a $ 016; 20 id. a 0.15; 12 id. a 0.1480; 4 id. a 0.13; 8 novillitos id. a 0.15; 14 terneros, Santa Fe, a 0.24 1|2; 53 id. a 0.22; 32 id. a 0.20; 12 vacas id., a 0.15; 25 id. a 0.14; 33 id. a 0.1240; 22 id. a 0.12.
UNZUE, ALZAGA y Cía.—
36 novillos, 12 de Octubre, a $ 0.242; 13 vacas, Maipú, a 0.12; 30 vaquillonas, Lobería a 0.13; 35 terneros, Bragado, a 0.28; 3 id. Maipú, a 0.26; 4 id. a 0.25; 7 id. a 0.165; 45 mamones, Carlos Casares, a 0.21.

MERCADO DE HACIENDAS LANARES

(Tablada, F. C. O.)

La entrada del día fué de 15.687 animales, habiéndose vendido durante la mañana 12.585 cabezas, en la siguiente forma:
Sansinena, 791; La Blanca, 1954; The Anglo, 1513; Swift, 1937; Armour, 1650; Wilson, 961; Muller, 918, y 2861 para los abastecedores locales.

Precios corrientes

Capones especiales pelados, frigorífico, de $ 9 a 20.30; ovejas id id, matadero, de 14 a 21; id generales id id, de 9.50 a 11.50; borregos especiales y excepcionales frigorífico, de 16.50 a 20; id generales id, de 13.80 a 15; id id matadero, de 9.50 a 12.50.

VENTAS DE HOY

ALCHOURRON Ltda.—
44 capones frigorífico, de Lezama, a $ 14; 43 borregos, a 11.40; 96 a 13.10; 43, de C. Suárez, a 14.50; 21 a 16; 39 capones, a 18; 100, de B. Hondo, a 17.80.
APHECA CANDAU y Cía.—
78 borregos frigorífico, de La Gloria, a $ 15; 75, de Udaquiola, a 13.80; 45 a 12.40; 24, de La Gloria, a 12.60.
ALVAREZ y SPERONI—
47 capones frigorífico, de Urdinarrain, a $ 15; 78 borregos a 12; 12 a 10.30; 149 ovejas matadero, de Victoria, a 11.50; 30 borregos frigorífico, a 13.50; 30 ovejas matadero, a 9.50.
ARANCET y Cía., PEDRO—
24 ovejas matadero, de Lonquimay, a $ 20.50; 66 a 14.50.
BASCARAN, FELIPE—
70 ovejas matadero, de Martini, a $ 21; 15 a 13; 55 borregos frigorífico, a 20; 28, de Fragueiro, a 19; 45 a 19; 21 a 13.50; 11 a 10; 114, de Mackenna, a 18.
CUESTA y Cía., A.—
59 borregos frigorífico, de Río Cuarto, a $ 19.80; 27 ovejas matadero, a 20.30.
DE LELLIS y FAGES Hnos.—
70 borregos frigorífico, de Olavarría, a $ 15; 60 capones, a 17.
DE LOS SANTOS y Cía., J. C.—
110 borregos frigorífico, de Puán, a $ 16.80.
ELORDY y Cía., JUAN—
239 borregos frigorífico, de La Gloria, a $ 16.70; 160 capones, a 17.60; 125 borregos, de Alpachiri, a 17.20.
FIORITO Hnos. y SAMBRIZZI—
20 capones frigorífico, de Bolívar, a $ 17; 90 borregos, a 13; 131 a 12.50; 15 id matadero, a 9.50.
GOÑI Hijos y Hnos., IGNACIO—
200 capones frigorífico, de Freyre, a $ 15.30; 250 ovejas matadero, de Aparicio, a 13.80; 30 a 11.30.
GENTA y Cía., PEDRO—
65 borregos frigorífico, de Trenque Lauquen, a $ 13.70.
GIOJA y Cía.—
106 borregos frigorífico, de Juárez, a $ 16.80.
LANUSSE, PEDRO y ANTONIO—
29 capones frigorífico, de S. Román, a $ 17; 73 borregos, a 16; 54 ovejas matadero, de Sanabria, a 16.20; 14 borregos frigorífico, a 14; 33 capones, de Parish, a 17; 47 borregos, a 17; 21 capones, a 13; 17 borregos, a 10; 13 capones, de Udaquiola, a 17; 44 borregos, a 14.80; 60 a 12.50; 67, de Zapala, a 11.50; 31 capones a 11; 151 ovejas matadero, a 9.70; 21 capones, a 9; 149 ovejas matadero, de Entre Ríos, a 11.50; 30 borregos frigorífico, a 13.50.
LALOR, JUAN—
62 capones frigorífico, de Villaguay, a $ 15; 13 borregos, a 12.50; 129 capones, de B. Barú, a 19; 70 borregos, de Valdés, a 14.50; 73 ovejas matadero, a 17; 100 capones frigorífico, a 18.30; 510, de Carhué, a 13; 40 borregos, de Chivilcoy, a 16.30; 25 ovejas matadero, a 12; 13 borregos frigorífico, a 12; 59 capones, de Algarrobos a 19; 35 ovejas matadero, a 16.50; 70 borregos frigorífico, a 20; 260 ovejas matadero, a 20.
LANUS y ARANCEDO—
207 borregos frigorífico, de Uriburu, a $ 19; 85 a 16; 59, de Lonquimay, a 18; 17 ovejas matadero, de Uriburu, a 18.50; 38, de Lonquimay, a 16.30.
MENDEZ HNOS. Y CIA.—
50 borregos frigorífico de Lonquimay a pesos 16; 28 ovejas mataderos del d a 20.
MENDEZ J. M. Y CIA.—
429 borregos frigorífico de M. Lauquén a epsos 20.
NIREYRO Y RAGNO—
83 boregos frigorífico de Corrientes a pesos 14; 132 boregos id de Tuyutí a 12.50.
OSCAMOU Y CIA.—
40 ovejas mataderos de Alta Italia ap esos 16.50; 12 borregos mataderos de id a 9.70.
PALACIOS HNOS.—
150 boregos frigorífico de Entre Ríos a pesos 14.10.
RIVARA OCANTOS R.—
75 capones frigorífico de Solanet a pesos 18; 25 borregos id de id a 14.50.
SALABERRY Y BERCETCHE—
100 capones frigorífico de Parish a pesos 17.50; 64 ovejas mataderos a 14; 75 borregos frigorífico a 12; 200 capones id de Uruguay a 15; 197 capones id a 15; 42 borregos de Washington a 15.70; 10 capones de id a 17.50; 63 ovejas mataderos de id a 14.
SEGUI HNOS.—
224 borregos frigorífico de Molins a pesos 15; 10 borregos frigorífico del d a 11.50.
SHINDLER Y GOWLAND—
134 ovejas mataderos de Allen a pesos 15.50; 11 ovejas id a 18; 30 borregos frigorífico de id a 14.80.
SANTAMARINA E HIJOS—
230 borregos frigorífico de Dufour a pesos 15.40.
SUC. URTAZUN E HIJO—
120 borregos frigorífico de Udaquiola ap esos 14.80; 84 ovejas mataderos de Castelli a 12.50; 55 capones frigorífico del d a 17; 79 borregos id de id a 13.80.
SUC. BELTRAN SANSOT—
420 boregos frigorífico de Catriló a pesos 16.50; 160 capones de Lonquimbay a pesos 13.80; 31 capones id de id a 10; 107 borregos id a 16 y 50; 11 boregos id del d a 13.
THOMPSON E. A. Y CIA.—
151 borregos frigorífico de M. Buey a pesos 17.50; 14 carneros id a 16.
URTAZUN PEDRO Y CIA.—
600 capones frigorífico de De la Garma a pesos 14.60.
VELAZ ANGEL Y CIA.—
62 borergos rfigorífico de Goyena a pesos 12.70; 75 boregos id de Moldes a 15.30; 20 borregos id de Fragueiro a 11.80; 90 boregos id a 13.50.
RODRIGUEZ Y GOÑI—
19 capones frigorífico de Quequén a pesos 20; 16 borregos de id a 15; 36 ovejas mataderos del d a 18.
UNZUE ALZAGA Y CIA.—
69 ovejas mataderos de Torrecita a pesos 11; 21 borregos frigorífico a 14; 98 capones id de Intuyaco a 20.30; 102 boregos del d a 16.80.

MERCADO DE HACIENDA PORCINA

(Liniers)

Se iniciaron las ventas de cerdos en la mañana con buen interés y precio sostenido, para todos los lotes de animales especiales en clase y gordura y para los capones cuyo peso oscila entre los 110 y 140 kilos; para las demás categorías se mantiene animado el mercado.
La entrada del día fué de 2.218 cerdos.
Las compras efectuadas por los frigoríficos durante la mañana fueron las siguientes:
Sansinena 66 y El Swift 97 cerdos.
Los precios variaron para cerdos flacos y generales entre $ 0.35 a 0.45; cerdos de media gordura, entre 0.47 a 0.54; capones especiales de frigorífico, entre 0.51 a 0.58; capones especiales de consumo, entre $ 0.60 a 0.63 y excepcionales de 0.65 a 0.66 el kilo.

Ventas de hoy

PALACIOS Hnos.—
19 cerdos de Lobería, a $ 0.56; 17 id de M. Chiquita, a 0.51; 20 cerdos de C. Tejedor, a 0.47.
AMORETTI CAYETANO—
40 cerdos de 9 de Julio, a 0.53.
CAST, CALVELL JONS Y Cía.—
69 cerdos de A. Alsina, a 0.47; 14 cachorros de id, a 0.35.
BUNGE Y BORN Ltda.—
19 cerdos de la Campa, a 0.54.
LANUS Y ARANCEDO—
10 cerdos de la Pampa, a 0.56; 10 id id a 0.45.
AYARRAGARAY Y Cía.—
48 cerdos de Olascoaga, a $ 0.56; 66 id de Lobos, a 0.50; 19 id de Chas, a 0.51.
BAYONA Y Cía. JOSE—
10 cerdos de Guido, a $ 0.50.
DE LELLIS Y FAGES Hnos.—
30 cerdos de Matanza, a 0.55; 55 id de Pasteur, a 0.57; 14 id de Matanza, a 0.44; 26 id de Barcone, a 0.52; 17 id id a 0.46; 20 id de La Niña, a 0.61 1|2.
CROTTO Hnos.—
28 cerdos de Pehuajó, a $ 0.56; 24 id id a 0.47.
RIPOLL JUAN S.—
40 cerdos de La Rica, a $ 0.66; 58 id de Bolívar, a 0.63; 10 id de Ernestina, a 0.62; 40 id id a 0.55; 20 id id a 0.43; 68 id de Piro… a 0.58; 20 id de Navarro, a 0… 20 id de G. Paz, a 0.55; 20 id… Navarro, a 0.54.
NIVEYRO Y RAGNO—
60 cerdos de Corrientes, a $ 0…
SANTAMARINA E HIJOS—
20 cerdos de Tandil, a $ 0… 20 id id a 0.46 1|2.
ALCHOURRON Ltda. S. A.—
20 cerdos de Pila, a 0.52; 42… dos de Tandil, a 0.48.
LALOR JUAN—
60 cerdos de Bolívar, a $ 0…
CRESPO Y RODRIGUEZ—
73 cerdos de Totoras, a 0.65; ídem de Magdalena, a 0.57; 56… Chacabuco, a 0.58; 9 id id a 0… 46 id id a 0.56; 22 id id a 0… 15 id de Castelli, a 0.50; 19 id… 0.45; 20 id de Pehuajó, a 0… 20 id de la Pampa, a 0.56; 60… Pehuajó, a 0.62; 90 id id a 0… 18 id id a 0.53; 22 id de Santa… a 0.35.
FIORITO Hnos. Y SAMBRIZZI—
120 cerdos de Bolívar, a $ 0…
MENDEZ Hnos. Y Cía.—
59 cerdos de 9 de Julio, a $ 0…
FERNANDEZ CANTELLAU Y C…
60 cerdos de Alberti, a 0.42.
LANUSSE PEDRO Y ANTONIO—
20 cerdos de Tapalqué, a $ 0.5… 20 id de Juárez, a 0.58; 12 id… Necochea, a 0.57; 29 id id a 0…

MARITIMAS

TRANSPORTE DE CORRESPONDENCIA

Mañana, de Europa y Canarias, en el Infanta Isabel de Borbón, con fechas hasta el 7 de abril.
—El 23, de Europa y Brasil, en el Massilia, con fechas hasta el 8 de abril.
—El 25, de Europa y Brasil, en el Avon, con fechas hasta el 7 de abril.
—El 25, de Europa y Brasil, en el Gelria, con fechas hasta el 7 de abril.
—El 26, de Norte América y Brasil, en el Vauban, con fechas hasta el 5 de abril.
—El 27, de Europa y Brasil, en el General San Martín, con fechas hasta el 5 de abril.
—El 28, de Europa, en el Galicia, con fechas hasta el 6 de abril.
—El 29, de Europa y Brasil, en el Darro, con fechas hasta el 10 de abril.
—El 29, de Europa y Brasil, en el Wesser, con fechas hasta el 7 de abril.
—El 29, de Europa y Brasil, en el Duca degli Abruzzi, con fechas hasta el 11 de abril.
—El 30, de Norte América y Brasil, en el American Legion, con fechas hasta el 12 de abril.
—El 30, de Europa y Brasil, en el Sofia, con fechas hasta el 6 de abril.
—El 30, de Europa y Brasil, en el Sierra Córdoba, con fechas hasta el 11 de abril.
—El 1o. de Mayo, de Europa y Brasil, en el Mendoza, con fechas hasta el 12 de abril.
—El 4, de Europa y Brasil, en el Highland Pride, con fechas hasta el 15 de abril.
—El 4, de Europa y Brasil, en el Oropesa, con fechas hasta el 16 de abril.
Se despachará—
Mañana, a las 10, en el Baronesa, para Gran Bretaña, sin alcance.
—Mañana, a las 13, en el Taormina, para Brasil y Europa, con alcance hasta las 19.
—Mañana, a las 13, en el Francesca, para Brasil, Canarias y Europa, sin alcance.
—El 23, a las 9, en el Principe di Udine, para Brasil y Europa, con alcance en el puerto hasta las 10.45.
—El 21, a las 13, en el La Coruña, para Europa, sin alcance.
—El 24, a las 13, en el Southern Cross, para Brasil, Japón, Centro y Norte América, con alcance hasta las 19.
—El 26, a las 8, en el Vandyck, para Brasil, Japón, Centro y Norte América, con alcance en el puerto hasta las 9.45.
—El 29, a las 13, en el Mosella, para Brasil y Europa, con alcance hasta las 19.
—El 30, a las 13, en el Massilia, para Brasil y Europa, con alcance en el puerto hasta las 14.45.
—El 30, a las 13, en el Gotha, para Brasil y Europa, con alcance hasta las 19.
—El 1o. de Mayo, a las 8, en el Avón, para Brasil, Madeira, Australia, Sud Africa, Nueva Zeelandia y Europa con alcance en el puesto hasta las 9.45.
—El 1o., a las 8, en el Cap Norte, para Brasil y Europa, con alcance en el puerto hasta las 9.45.
—El 2, a las 10, en el Oropesa, para los puertos del Pacífico, sin alcance.
—El 2, a las 8, en el Infanta Isabel de Borbón, para Brasil, Canarias y Europa, con alcance hasta las 9.45.
—El 2, a las 13, en el Gelria, para Brasil y Europa, con alcance hasta las 14.45.
—El 2, a las 11, en el Highland Loch, para Canarias y Gran Bretaña, con alcance hasta las 19.
—El 3, a las 8, en el Duca degli Abruzzi, para Brasil y Europa, con alcance en el puerto hasta las 10.45.
—El 4, a las 13, en el Groix, para Brasil y Europa, con alcance hasta las 19.
—El 6, a las 13, en el José Menéndez, para Punta Arenas, sin alcance.

MOVIMIENTO DEL PUERTO DE LA CAPITAL

Entradas:
Vapor francés Groix, de Hamburgo, en la dársena Norte, con pasajeros y carga.
Vapor alemán Gotha, de Bremen, en la dársena Norte, con pasajeros y carga.
Salidas:
Vapor nacional Astra, del Riachuelo, para Campana, con petróleo.
Vapor inglés Westmeth, del Puerto Nuevo, para Hamburgo, con carga.

VAPORES ESPERADOS

Hoy:
Vapor inglés Wearwood, de Pensacola, con madera, en el Riachuelo.
Inglés Greylight, de Cardiff, con carbón, en la dársena Sur.
Italiano Nicolaos, de Pensacola, en el Riachuelo, a descaargar.
Brasileño Therezina M., de Antonina, con carga general, en el Riachuelo.
Mañana:
Vapor español Infanta Isaber de Borbón, de Barcelona y escalas, con pasajeros y carga, en la dársena Norte.

VAPORES A SALIR

Hoy:
Vapor inglés Zuvergoil, del dock Sur, para Tampico, en lastre.
Sueco Carelina, del dock Sur, para Río de Janeiro, con carga.
Inglés Dornholme, de la Boca, para Rosario, a cargar.
Mañana:
Vapor italiano Taormina, de la dársena Norte para Génova y escalas, con pasajeros y carga.
Id. Francesca, de la dársena Nóorte, para Génova y escalas con pasajeros.
Inglés Baronesa, de la dársena Norte, para Liverpool y escalas, con pasajeros y carga.

NAVEGACION FLUVIAL

Vapor a salir hoy:
Para Montevideo, el Ciudad de Buenos Aires.
Vapores esperados mañana:
De Montevideo, el Ciudad de Montevideo y el General Artigas.
Vapores a salir mañana:
Para el Salto y escalas, el General Artigas a las 11 horas.
—Para Corrientes, el Lambaré a las 17.
—Para Montevideo, el Ciudad de Montevideo, a las 22 horas.

PUERTO DE LA PLATA

Entradas:
Vapor inglés Natia, de Buenos Aires, a cargar.
A salir mañana:
Vapor inglés Baronesa, para Liverpool, con carga.
A salir el 23:
Vapor inglés Natia, para Glasgow, con productos.

LINEAS DE LA COSTA SUR

Americano: saldrá de ésta para San Antonio, el 23 de abril.
—Argentino: salió de C. Rivadavia para ésta el 17 de abril.
—Asturiano: salió de ésta el 16 de abril para Punta Arenas.
—Atlántico: saldrá de ésta para C. Rivadavia el 20 de abril.
—Buenos Aires: saldrá de ésta para Punta Arenas, el 26 de abril.
—Comodoro Rivadavia: salió de ésta para Punta Arenas y escalas, el 7 de abril; hizo escala en C. Rivadavia, el 15 de abril.
—José Menéndez: saldrá de ésta para Punta Arenas, el 6 de Mayo.
—Madryn: salió de P. Madryn, para C. Rivadavia el 15 de abril.
—Presidente Quintana: salió de San Antonio Oeste, para Comodoro Rivadavia, el 15 de abril.

SITUACION ACTUAL DE LOS VAPORES DE PASAJEROS RELACIONADOS CON NUESTRO PUERTO

—Almanzora: Salió de Southampton para Buenos Aires, el 18 de abril.
—Aisina: salió de esta para Génova y Marsella el 10 de abril.
—American Legion: salió de Nueva York para ésta el 12 de abril.
—Andes: salió de ésta para Southampton el 3 de abril; zarpó de Pernambuco el 12 de abril.
—Antonio Delfino: salió de ésta para Hamburgo el 10 de abril; zarpó de Río de Janeiro el 15 de abril.
—Arlanza: salió de ésta para Southampton el 17 de abril.
—Atlanta: saldrá de Trieste para Buenos Aires, el 30 de abril.
—Aurigny: salió de Hamburgo para … el 10 de abril.
—Avon: salió de Southampton para … el 4 de abril; hizo escala en Río de Janeiro el 21 de abril.
—Baden: salió de Buenos Aires para Hamburgo el 3 de abril.
—Balmes: salió de ésta para Barcelona el 7 de abril.
—Bayern: salió de ésta para Hamburgo el 18 de abril.
—Belle Isle: Salió de Hamburgo para ésta el 2 de abril; zarpó de Rashelle … el 15 de abril.
—Cap Norte: saldrá de ésta para Hamburgo, el 10. de mayo.
—Cap Polonio: saldrá de Hamburgo para ésta, el 24 de abril.
—Catalina: salió de Cádiz para ésta el 9 de abril.
—Cesare Battisti: salió de Montevideo para Génova el 9 de abril.
—Ceylan: salió de La Plata para Hamburgo el 31 de marzo.
Conte Rosso: saldrá de Génova para ésta el 25 de abril.
—Crefeld: salió de ésta para Bremen el 19 de marzo; zarpó de La Coruña el 14 de abril.
—Darro: salió de Liverpool para ésta … zarpó de Lisboa el 10 de abril.
—Demerara: salió de La Plata para Liverpool, el 11 de abril; zarpó de Río de Janeiro el 16 de abril.
—Deseado: Zarpó de Liverpool para ésta el 10 de abril.
—Desirade: salió de La Plata para Hamburgo el 14 de marzo; zarpó de La Pallice el 9 de abril.
—Desna: En Liverpool.
—Duca D'Aosta: saldrá de Génova para ésta el 23 de abril.
—Duca degli Abruzzi: salió de Génova para ésta el 11 de abril.
—Eubee: salió de Montevideo para Hamburgo el 21 de abril.
—España: salió de ésta para Hamburgo el 20 de marzo; zarpó de La Coruña el 14 de abril.
—Europa: salió de ésta para Génova el 25 de marzo; zarpó de Dakar el 11 de abril.
—Flandria: salió de ésta para Amsterdam, el 11 de abril; zarpó de Pernambuco el 20 de abril.
—Francesca: saldrá de ésta para Génova el 23 de abril.
—Formosa: salió de ésta para Marsella el 30 de marzo; zarpó de Dakar, el … de abril.
—Formose: en Hamburgo.
—Galicia: salió de Hamburgo para ésta el 8 de abril; pasó Tenerife el … abril.
—Garibaldi: salió de Génova … el 12 de abril; zarpó de … de abril.
—Gelria: salió de Amsterdam para ésta el 2 de abril; zarpó de Río Janeiro el 21 de abril.
—General Belgrano: salió de ésta para Hamburgo, el 15 de abril; zarpó de Río Janeiro, el 20 de abril.
—General San Martín: salió de Hamburgo para ésta el 10. de abril; zarpó de Funchal el 8 de abril.
—Giulio Césare: en Génova.
—Gotha: saldrá de ésta para Bremen el 30 de abril.
—Groix: saldrá de La Plata para Hamburgo, el 1 de mayo.
—Highland Glen: Salió de La Plata para Londres el 4 de abril; pasó Río Janeiro el 9 de abril.
—Highland Laddie: salió de La Plata para Londres, el 13 de abril.
—Highland Loch: saldrá de La Plata para Londres, el 2 de mayo.
—Highland Piper: saldrá de Londres para ésta el 24 de abril.
—Highland Pride: salió de Londres para ésta el 10 de abril.
—Highland Rover: En Londres.
—Holm: salió de Hamburgo, para Buenos Aires, el 10 de abril.
—Infanta Isabel de Borbón: salió de Barcelona para ésta el 4 de abril; hizo escala en Santa Cruz de Tenerife, el … de abril.
—Koeln: saldrá de Bremen, para ésta el 3 de mayo.
—La Coruña: saldrá de ésta para Hamburgo el 24 de abril.
—Lipari: salió de La Plata para Hamburgo el 8 de abril; zarpó de Río de Janeiro, el 15 de abril.
—Lutetia: salió de ésta para Burdeos el 2 de abril, zarpó de Vigo, el … abril.
—Massilia: salió de Burdeos para ésta el 5 de abril; zarpó de Santos, el … abril.
—Meduana: Salió de ésta para Burdeos, el 4 de abril; zarpó de Bahía el … de abril.
—Malte: salió de Burdeos para Buenos Aires, el 19 de abril.
—Mendoza: salió de Marsella para … el 10 de abril; zarpó de Almería, el … de abril.
—Mosella: saldrá de ésta para Burdeos el 29 de abril.
—Nazario Sauro: saldrá de Génova para ésta el 11 de mayo.
—Orania: saldrá de Amsterdam para ésta, el 23 de abril.
—Otiana: salió de Montevideo para Liverpool, el 5 de Abril.
—Oropesa: salió de Liverpool para … el 10 de abril. Zarpó de Lisboa, el 16 de abril.
—…: salió de La Plata para Hamburgo el 24 de marzo; zarpó de Dakar el 10 de abril.
—Pan America: saldrá de Nueva York para ésta, el 26 de abril.
—Pincio: salió de ésta para Génova, el 26 de abril.
—Plata: salió de Génova para ésta el 19 de abril.
—Principe di Udine: saldrá de ésta para Génova, el 23 de abril.
—Principessa Mafalda: Salió de … para Génova el 17 de abril.
—Re D'Italia: salió de Génova para ésta, el 16 de abril.
—Regina d'Italia: salió de ésta para Génova el 18 de abril.
—Reina Victoria Eugenia: salió de Buenos Aires para Barcelona el 11 de abril.
—Re Vittorio: salió de Génova para ésta el 17 de abril.
—Seydlitz: salió de Vigo para Bremen el 17 de abril.
—Sierra Córdoba: salió de Bremen para ésta el 5 de abril; zarpó de Lisboa el 11 de abril.
—Sierra Nevada: salió de ésta para Bremen, el 2 de abril; zarpó de Bahía el 10 de abril.
—Sierra Ventana: Saldrá de Bremen, para ésta, el 29 de abril.
—Sofia: salió de Trieste para ésta el 7 de abril; zarpó de Nápoles el 8 de abril.
—Southern Cross: saldrá de ésta para Nueva York, el 24 de abril.
—Taormina: saldrá de ésta para Génova el 22 de abril.
—Teutonia: saldrá de Hamburgo para ésta el 29 de abril.
—Tomasso di Savoia: saldrá de ésta para Génova, el 3 de mayo.
—Valdivia: saldrá de Marsella, para ésta, el 29 de abril.
—Vandyck: saldrá de ésta para Nueva York el 25 de abril.
—Vauban: salió de Nueva York para ésta el 5 de abril; hizo escala en Río Janeiro, el 21 de abril.
—Vestris: salió de Nueva York para ésta, el 19 de abril.
—Vigo: salió de Hamburgo para … el 8 de abril.
—Villagarcia: salió de Hamburgo para ésta el 17 de abril.
—Voltaire: En Nueva York.
—Werra: salió de ésta para Bremen el 16 de abril.
—Wesser: salió de Bremen para … el 2 de abril; zarpó de Funchal el 18 de abril.
—Western World: salió de ésta para Nueva York, el 10 de abril; zarpó de Río Janeiro, el 16 de abril.
—Wurtemberg: salió de Hamburgo para ésta el 15 de abril; zarpó de Vigo el 20 de abril.

CARNET DEL HACENDADO

Entradas en los distintos mercados y cotizaciones del día

MERCADO DE HACIENDA VACUNA

Entrada total: 12.355 animales; novillos, 4.386; vacas, 4.385; terneros, 3.579; bueyes, 5.
Compra total de los frigoríficos.

COTIZACIONES DEL DIA	El kilo De $	a	Estado de la plaza
Novillos especiales de frigorífico (Chilled-beef)	0.23	0.24	Animada
" gordos y especiales de frigorífico, para congelar	0.186	0.22	Encalmada
" gordos continente de frigorífico	0.21	0.232	Sostenida
Novillitos y vaquillonas, mestizas, gordas y especiales, hasta 400 libras	0.17	0.205	Animada
" " " de más de 400 libras	0.08	0.14	Floja
Vacas mestizas, nuevas y gordas	0.15	0.16	Animada
" generales, gordas	0.12	0.135	Encalmada
" viejas	0.07	0.11	Floja
Terneros especiales	0.23	0.28	Animada
" mamones	0.08	0.20	Encalmada
Toros y torunos para conserva	0.055	0.105	"

MERCADO DE HACIENDA LANAR

Entrada total: 15.687 animales.
Compra total de los frigoríficos: 9.721. Consumo total: 2.861 cabezas.

COTIZACIONES DEL DIA	La libra De $	a	Estado de la plaza
Capones pesados, especiales	0.26	0.28	Floja
" livianos, gordos, de frigorífico	0.28	0.30	"
Ovejas livianas, gordas y especiales	0.24	0.26	"
" pesadas, con lana	0.22	0.24	"
Borregos especiales, de frigorífico	0.38	0.40	"
" generales " "	0.36	0.38	"
" " " matadero	—	—	

MERCADO DE HACIENDA PORCINA

Entrada total: 2.218 animales.
Compra total de los frigoríficos: 163 cabezas.

COTIZACIONES DEL DIA	El kilo De $	a	Estado de la plaza
Cerdos mestizos, excepcionales	—	—	
" " especiales de más de 140	0.60	0.62	Encalmada
" " " " 120 a 130 kilos	0.57	0.58	"
" " " " 100 a 110 "	0.54	0.56	Floja
Capones frigoríficos " 80 a 95 "	0.50	0.53	"
" de media gordura, según clase	0.44	0.45	"
" para invernada, según clase	—	0.40	"

BOLSA DE CEREALES

ENTRADAS TOTALES		Mínimo	Máximo
Trigo	44.040 bolsas	8.50	10.80
Triguillo	—	—	—
Maíz	28.847 "	6.70	7.90
Lino	8.448 "	14.50	19.55
Nabo	1.266 "	14.—	16.—
Avena	14.815 "	6.—	7.70
Cebada	1.325 "	6.—	8.70
Cebadilla	—	—	—
Centeno	844 "	7.—	7.60
Alpiste	527 "	30.—	32.—
Semilla de alfalfa	—	—	—
Harina	1.506 "		
Afrecho	3.281 "	4.90	5.—
Afrechillo	3.969 "	4.80	5.—
Rebacillo	—	—	—
Maní	2.784 "	16.—	19.—
Patatas	22.170 "	5.—	8.—
Garbanzos	—	—	—
Porotos	—	—	—
Ray-gras	—	—	—
Girasol	275 "	9.80	10.50
Maíz de guinea	620 "	1.50	1.60
Paja	—	—	—
Pasto-alfalfa	6.090 "	28.—	65.—
" "	21.026 "	21.—	60.—

MERCADO CENTRAL DE FRUTOS

MOVIMIENTO DE LANAS	1924	1923
Entrada	102.282	113.368
Salida	112.740	216.657
Entrada desde el 1o. de julio	40.350.210	51.185.454
Existencia total	3.133.313	5.116.445

COTIZACIONES DEL DIA	Los 10 kilos De $	a	Estado de la plaza
Cruza gruesa, buena a superior	17.—	18.30	Firme
" " regular a inferior	15.—	16.90	"
" mediana, buena a superior	18.—	—	"
" " regular a inferior	—	—	
" fina, buena a superior	—	—	
" " regular a inferior	—	—	
Mestiza fina (Rambouillet), buena a superior	19.—	20.—	Sostenida
" " regular a inferior	—	—	

"LA COMERCIAL ARGENTINA"
Compañía de Seguros Generales
CAPITAL SOCIAL $ 100.000.0 M/N.
Presidente, Sr. Carlos Merlini — Gerente, Sr. Carlos A. Sáenz.
Oficinas: San Martín 113 — UNION TELEFONICA 900 (RIVADAVIA)
BUENOS AIRES

EDICTOS JUDICIALES

El señor juez de primera instancia en lo civil de la Capital de la República, doctor don Martín Abelenda, ha dispuesto se cite, llame y emplace por el término de treinta días, contados desde la primera publicación del presente, a todos los que se consideren con derecho a los bienes dejados por don JOSE CATARINELLI, ya sea como herederos o acreedores, para que dentro de dicho término comparezcan a deducir sus acciones en forma, por ante su juzgado y secretaría del que subscribe, bajo apercibimiento de lo que hubiere lugar por derecho. — Buenos Aires, marzo 14 de 1924. — Dr. Eduardo Rojas, secretario. 19|464 v. abr. 21.

El señor juez de 1a. instancia en lo civil de la Capital de la República, doctor Vedia y Mitre ha dispuesto se cite, llame y emplace por el término de treinta días, contados desde la primera publicación del presente, a todos los que se consideren con derecho a los bienes dejados por doña MARIA FULTON DE SHAW, ya sean como herederos o acreedores, para que dentro de dicho término comparezcan a deducir sus acciones en forma, por ante su juzgado y secretaría del que suscribe, bajo apercibimiento de lo que hubiere lugar por derecho. — Buenos Aires, marzo 20 de 1924. 19|466 v. abril 22.

Por disposición del señor juez de 1a. instancia en lo civil doctor Marcos A. Figueroa, se llaman y emplazan a todos los que se consideren con derecho a los bienes quedados por fallecimiento de doña ANGELA MARIA LEPORE, ya sean como herederos o acreedores, para que en el término de treinta días, deduzcan su acción en forma por ante S. S. y Secretaría a cargo del que suscribe; bajo apercibimiento de lo que hubiere lugar. — Buenos Aires, marzo 15 de 1924. — Doctor Augusto Rodríguez Larreta, secretario. 19|471 v. abril 23.

Por disposición del señor juez de 1a. instancia en lo civil de la capital de la República, doctor don J. Isaac Arriola, se cita y emplaza por el término de treinta días, a contar desde la primera publicación del presente, a todos los que se consideren con derecho a los bienes dejados por fallecimiento de don FRANCISCO AMERI y MARIA SCHENONE de AMERI, ya sea como herederos o acreedores, para que dentro de dicho término, comparezcan por ante su juzgado y secretaría del que suscribe, a deducir sus acciones en forma, bajo apercibimiento de lo que hubiere lugar por derecho. — Buenos Aires, marzo de 1924. — Dr. Juan Carlos Fox, secretario. 19|474 v. abril 24.

El señor juez de 1a. instancia en lo Civil de la Capital de la República, doctor don Martín Abeleneda, ha dispuesto se cite, llame y emplace por el término de treinta días, contados desde la primera publicación del presente, a todos los que se consideren con derecho a los bienes dejados por doña ANA PIEDIMONTE o PIEDIMONTE de DI BIASI o de DI BIASI o BEASE, sean como herederos o acreedores, para que dentro de dicho término comparezcan a deducir sus acciones en forma, por ante su juzgado y secretaría del que suscribe, bajo apercibimiento de lo que hubiere lugar por derecho. — Buenos Aires, marzo de 1923. — N. Paz, secretario. 19|477 v. abril 25.

El señor juez de 1a. instancia en lo Civil de la Capital de la República, doctor don Mariano de Vedia y Mitre, ha dispuesto se cite, llame y emplace por el término de treinta días, contados desde la primera publicación del presente, a todos los que se consideren con derecho a los bienes dejados por don AMADEO PABLO ESTEBAN CANALE ya sean como herederos o acreedores, para que dentro de dicho término comparezcan a deducir sus acciones en forma, por ante su juzgado y secretaría del que subscribe, bajo apercibimiento de lo que hubiere lugar por derecho. — Buenos Aires, marzo 15 de 1924. — M. A. Goñi, secretario. 19|478 v. Ab. 25.

Por disposición del señor juez de 1a. instancia en lo Civil de la Capital de la República, doctor don J. Isaac Arriola, se cita y emplaza por el término de treinta días, a contar desde la primera publicación del presente, a todos los que se consideren con derecho a los bienes dejados por fallecimiento de don ANTONIO o ANTONIO LORENZO GUALANDRI, ya sean como herederos o acreedores, para que dentro de dicho término comparezcan por ante su juzgado y secretaría del que suscriba, a deducir sus acciones en forma, bajo apercibimiento de lo que hubiere lugar por derecho. — Buenos Aires, marzo 25 de 1924. — Dámaso E. Palacio, secretario. 19|479 v. Ab. 28.

Por disposición del señor juez de 1a. instancia en lo civil de la Capital de la República, doctor don J. Isaac Arriola, se cita y emplaza por el término de treinta días a contar desde la primera publicación del presente, a todos los que se consideren con derecho a los bienes dejados por fallecimiento de don SILVERIO o SILVERIO BARALE ya sea como herederos o acreedores, para que dentro de dicho término comparezcan por ante su juzgado y secretaría del que suscribe, a deducir sus acciones en forma, bajo apercibimiento de lo que hubiere lugar por derecho. — Buenos Aires, marzo 26 de 1924. — Doctor Juan Carlos Fox, secretario. 19|482 v. abril 26.

Por disposición del señor juez de 1a. instancia en lo civil de la Capital de la República, doctor José Miguel Padilla, se cita y emplaza por el término de treinta días a contar desde la primera publicación del presente a todos los que se consideren con derecho a los bienes dejados por fallecimiento de don JOAQUIN SANTINO y FILOMENA MADDALENA DE SANTINO sean como herederos o acreedores para que dentro de dicho término comparezcan por ante su juzgado y secretaría del que suscribe a deducir sus acciones en forma, bajo apercibimiento de lo que hubiere lugar por derecho. — Buenos Aires, diciembre 10 de 1923. — Doctor L. Carranza, secretario. 19|480 v. abril 26.

El señor juez de primera instancia en lo civil de la Capital de la República, doctor don Roberto Bunge, ha dispuesto se cite, llame y emplace por el término de treinta días, contados desde la primera publicación del presente, a todos los que se consideren con derecho a los bienes dejados por don FRANCISCO VIALE, ya sean como herederos o acreedores, para que dentro de dicho término comparezcan a deducir sus acciones en forma, por ante su juzgado y secretaría del que subscribe, bajo apercibimiento de lo que hubiere lugar por derecho. — Buenos Aires, febrero 20 de 1924. — Dr. Fermín M. Alsina, secretario. 19|483 v. abril 27.

Por disposición del señor juez de primera instancia en lo civil de la Capital de la República, doctor don J. Isaac Arriola, se cita y emplaza por el término de treinta días, a contar desde la primera publicación del presente, a todos los que se consideren con derecho a los bienes dejados por fallecimiento de doña ELVIRA ROSARIO ZUCAL DE MILANI, ya sea como herederos o acreedores, para que dentro de dicho término comparezcan por ante su juzgado y secretaría del que suscribe, a deducir sus acciones en forma, bajo apercibimiento de lo que hubiere lugar por derecho. — Buenos Aires, 26 de marzo de 1924. — Enrique A. Saguier, secretario. 19|848 v. Ab. 27.

El señor juez de 1a. instancia en lo civil de la Capital de la República, doctor Vedia y Mitre ha dispuesto se cite, llame y emplace por el término de treinta días, contados desde la primera publicación del presente, a todos los que se consideren con derecho a los bienes dejados por don BARTOLO FANTELLI, y sean como herederos o acreedores, para que dentro de dicho término comparezcan a deducir sus acciones en forma, por ante su juzgado y secretaría del que suscribe, bajo apercibimiento de lo que hubiere lugar por derecho. — Buenos Aires, 24 de marzo de 1924. — Miguel Echegaray, secretario. 19|488 v. Ab. 28.

El señor juez de primera instancia en lo civil de la Capital de la República, doctor don M. de Vedia y Mitre, ha dispuesto se cite, llame y emplace por el término de treinta días, contados desde la primera publicación del presente, a todos los que se consideren con derecho a los bienes dejados por don RAMON FERREIRO, ya sean como herederos o acreedores, para que dentro de dicho término comparezcan a deducir sus acciones en forma, por ante su juzgado y secretaría del que suscribe, bajo apercibimiento de lo que hubiere lugar por derecho. — Buenos Aires, marzo doce de 1924. — Manuel A. Marini, secretario. 19|491 v. Ab. 29.

Por disposición del señor juez de primera instancia en lo civil doctor Marcos A. Figueroa, se llaman y emplazan a todos los que se consideren con derecho a los bienes dejados por fallecimiento de don FRANCISCO ARTURO COLLI, ya sean como herederos o acreedores, para que en el término de treinta días, deduzcan su acción en forma por ante S. S. y secretaría a cargo del que subscribe, bajo apercibimiento de lo que hubiere lugar.—Buenos Aires, abril 4 de 1924. — Luis Quirno Costa, secretario. 19|514 v. mayo 6.

Por disposición del señor juez de 1a. instancia en lo civil de la Capital de la República, doctor don J. Isac Arriola, se cita y emplaza por el término de treinta días, a contar desde la primera publicación del presente, a todos los que se consideren con derecho a los bienes dejados por fallecimiento de doña LUISA o MARIA GIORDANO, ya sea como herederos o acreedores, para que dentro de dicho término, comparezcan por ante su juzgado y secretaría del que suscribe, a deducir sus acciones en forma, bajo apercibimiento de lo que hubiere lugar por derecho.— Buenos Aires, marzo 25 de 1924. — Doctor Juan Carlos Fox, secretario. 19|499 v. mayo 11.

Por disposición del señor juez de primera instancia en lo civil de la Capital de la República, doctor don J. Isaac Arriola, se cita y emplaza por el término de treinta días, a contar desde la primera publicación del presente, a todos los que se consideren con derecho a los bienes dejados por fallecimiento de don ANTONIO GARIBOTTO, ya sea como herederos o acreedores, para que dentro de dicho término comparezcan, por ante su juzgado y secretaría del que suscribe, a deducir sus acciones en forma, bajo apercibimiento de lo que hubiere lugar por derecho —Buenos Aires, marzo 28 de 1924.—Floro Conde, secretario. 19|502 v. mayo 3.

Por disposición del señor juez de primera instancia en lo civil de la Capital de la República, doctor don J. Isaac Arriola, se cita y emplaza por el término de treinta días, a contar desde la primera publicación del presente, a todos los que se consideren con derecho a los bienes dejados por fallecimiento de doña LUCIA RIZZO de MONDELLI, ya sea como herederos o acreedores, para que dentro de dicho término, comparezcan por ante su juzgado y secretaría del que suscribe, a deducir sus acciones en forma, bajo apercibimiento de lo que hubiere lugar por derecho. — Buenos Aires, abril 10 de 1924. Doctor Dámaso A. Palacio, secretario. 19|507 v. mayo 4.

Por disposición del señor juez doctor Martín Abelenda, se hace saber por el término de quince veces a don GERVASIO SEOANE, que en los autos que le sigue la sociedad anónima Tomás Devoto y Cía. Ltda., sobre cobro de pesos, que el juzgado a dictado el siguiente auto: Buenos Aires, marzo 31 de 1924. Autos y vistos: Atento la información producida, cítese por edictos que se publicarán por quince veces en el "Boletín Judicial" y LA EPOCA, a fin de que el demandado comparezca a estar en juicio, bajo apercibimiento de nombrársele defensor que lo represente. — Rep. las fojas. — Martín Abelenda. — Ante mí, Carlos G. Marín.— Buenos Aires abril tres de 1924. — Doctor Carlos G. Marín, secretario. 19|520 v. Ab. 23.

El señor juez de 1a. instancia en la civil de la Capital de la República, doctor don Martín Abelenda, ha dispuesto se cite, llame y emplace por el término de treinta días, contados desde la primera publicación del presente, a todos los que se consideren con derecho a los bienes dejados por don LUIS GIUDICI o GIUDICE, LUISA AMBROSINI de GIUDICI o GIUDICE, ANA o LUISA ANA GIUDICI o GIUDICE de LANA y SEVERINO LANA, ya sean como herederos o acreedores, para que dentro de dicho término comparezcan a deducir sus acciones en forma, por ante su juzgado y secretaría del que suscribe, bajo apercibimiento de lo que hubiere lugar por derecho.— Buenos Aires, abril 18 de 1924.— Doctor Carlos G. Marín, secretario. 19|524 v. mayo 10.

Por disposición del señor juez de primera instancia en lo civil doctor J. Isaac Arriola se hace saber a doña PETRONA REYNOSO DE GIMENEZ, que dentro del término de quince días debe estar a derecho en el juicio que por rescisión de contrato de venta le ha iniciado don Vicente Casullo, bajo apercibimiento de lo dispuesto en el art. 80 del Cód. de Procedimientos. — Buenos Aires, abril 4 de 1924. — Floro Conde, secretario. 19|530 v. Ab. 25.

Por disposición del señor juez de primera instancia en lo civil doctor J. Isaac Arriola, se hace saber a don JOSE MOLINA, que dentro del término de quince días debe estar a derecho en el juicio que por rescisión de contrato de venta le ha iniciado don Vicente Casullo, bajo apercibimiento de lo dispuesto en el art. 80 del Cód. de Procedimientos. — Buenos Aires, abril 4 de 1924. — Floro Conde, secretario. 19|529 v. Ab. 25.

Por disposición del señor juez de 1a. instancia en la civil de la Capital de la República, doctor don J. Isaac Arriola, se cita y emplaza por el término de treinta días, a contar desde la primera publicación del presente, a todos los que se consideren con derecho a los bienes dejados por fallecimiento de doña MARIA ESTHER DEGL'INNOCENTI o SORINI, ya sea como herederos o acreedores, para que dentro de dicho término, comparezcan por ante su juzgado y secretaría del que suscribe, a deducir sus acciones en forma, bajo apercibimiento de lo que huebiere lugar por derecho. — Buenos Aires, 20 de marzo de 1924. — Doctor Enrique Saguier, secretario. 19|522 v. mayo 12.

Por disposición del señor juez de primera instancia en lo civil, doctor J. Isaac Arriola, se hace saber a don Guillermo Alberti que dentro del término de quince días debe estar a derecho en el juicio que por rescisión de contrato de venta le ha iniciado don Vicente Casullo, bajo apercibimiento de nombrarle Defensor de Ausentes si no comparece. — Buenos Aires, abril 11 de 1924.— Doctor Juan Carlos Fox, secretario. 19|534 v. Ab. 27.

Por disposición del señor juez de 1a. instancia en lo Civil de la Capital de la República, doctor don J. Isaac Arriola, se cita y emplaza por el término de treinta días, a contar desde la primera publicación del presente, a todos los que se consideren con derecho a los bienes dejados por fallecimiento de don CORNELIO PARONI, ya sean como herederos o acreedores, para que dentro de dicho término comparezcan por ante su juzgado y secretaría del que suscribe, a deducir sus acciones en forma, bajo apercibimiento de lo que hubiere lugar por derecho. — Buenos Aires, abril 2 de 1924. — Dr. Ricardo Bollini, secretario. 19|538 v. mayo 13.

El señor juez de 1a. instancia en lo civil de la Capital de la República, doctor don Juan Luis Ferrarotti, ha dispuesto se cite, llame y emplace por el término de treinta días, contados desde la primera publicación del presente a todos los que se consideren con derecho a los bienes dejados por don PEDRO BARLARO y doña MARGARITA ARBASCETTI de BARLARO, ya sean como herederos o acreedores para que dentro de dicho término comparezcan a deducir sus acciones en forma, por ante su juzgado y secretaría del que suscribe, bajo apercibimiento de lo que hubiere lugar por derecho.— Buenos Aires, abril 12 de 1924.— Armando F. Laspiur, secretario. 19|542 v. mayo 15.

Por disposición del señor juez de primera instancia en lo civil de la Capital, doctor J. Isaac Arriola, se hace saber por el término de quince días a los acreedores del concurso civil de MARIA TERESA PORCEL de PERALTA de FRIAS, que se ha señalado la audiencia del día 30 de abril del corriente año a las quince horas, para que tenga lugar la reunión de la junta que ha de verificar los créditos. Se hace saber así mismo que el síndico ha presentado el estado general de créditos el que se halla en secretaría, y que los acreedores que no concurran, se entiende que se adhieren a las resoluciones de la mayoría. — Buenos Aires, abril 11 de 1924. — Dr. Floro Conde, secretario. 19|545 v. Ab. 30.

El señor juez de 1a. instancia en lo civil de la Capital de la República, doctor Vedia y Mitre ha dispuesto se cite, llame y emplace por el término de treinta días, contados desde la primera publicación del presente, a todos los que se consideren con derecho a los bienes dejados por doña CRISTINA REBECA o CRISTINA del VISO de VERNET AMADEO, ya sean como herederos o acreedores, para que dentro de dicho término comparezcan a deducir sus acciones en forma, por ante su juzgado y secretaría del que suscribe, bajo apercibimiento de lo que hubiere lugar por derecho.— Buenos Aires, marzo 14 de 1924. — Doctor Miguel Echegaray, secretario. 19|546 v. mayo 15.

El señor juez de 1a. instancia en lo civil de la Capital de la República, doctor don Martín Abelenda, ha dispuesto se cite, llame y emplace por el término de treinta días, contados desde la primera publicación del presente, a todos los que se consideren con derecho a los bienes dejados por doña JUANA GERONI de CASALIS, JUAN CASALIS y RAQUEL CASALIS, ya sean como herederos o acreedores, para que dentro de dicho término comparezcan a deducir sus acciones en forma, por ante su juzgado y secretaría del que suscribe, bajo apercibimiento de lo que hubiere lugar por derecho — Buenos Aires, marzo 25 de 1924. Dr. Eduardo Rojas, secretario. 19|541 v. mayo 15.

Por disposición del señor juez de 1a. instancia en lo civil, doctor Marcos A. Figueroa, se llaman y emplazan a todos los que se consideren con derecho a los bienes quedados por fallecimiento de don GERARDO PALO, ya sean como herederos o acreedores, para que en el término de treinta días, deduzcan su acción en forma por ante S. S. y secretaría a cargo del que suscribe; bajo apercibimiento de lo que hubiere lugar.— Buenos Aires, abril 8 de 1924. — Doctor José Cúneo, secretario. 19|552 v. mayo 17.

Por disposición del señor juez de 1a. instancia en lo civil de la Capital de la República, doctor don J. Isaac Arriola, se cita y emplaza por el término de treinta días, a contar desde la primera publicación del presente, a todos los que se consideren con derecho a los bienes dejados por fallecimiento de doña MARGARITA MONEY de MORGAN, ya sean como herederos o acreedores, para que dentro de dicho término, comparezcan por ante su juzgado y secretaría del que suscribe, a deducir sus acciones en forma, bajo apercibimiento de lo que hubiere lugar por derecho. — Buenos Aires, febrero 23 de 1924. — Doctor Enrique A. Saguier, secretario. 19|554 v. mayo 17.

Por disposición del señor juez de primera instancia en lo civil de la Capital de la República, doctor J. Isaac Arriola, se cita a don GERONIMO VIAN por el término de seis meses, a fin de que se presente a estar en el juicio que él ha iniciado a doña Juana Rosa Vian de Cardoso, por presunción de fallecimiento, haciéndosele saber que se ha nombrado provisoriamente al Defensor de Ausentes para que intervenga en el juicio. — Buenos Aires, diciembre 12 de 1923. — Juan Carlos Fox, secretario. 19|558 v. ab. 24

LICITACIONES

BANCO DE LA NACION ARGENTINA

Llámase a licitación pública por el término de treinta días a contar desde la fecha, para la ejecución total de las obras de los edificios proyectados para las Sucursales del Banco en OLIVA (Pcia. de Córdoba), JUNIN (Pcia. de Bs. Aires) y ampliación del edificio de la Sucursal ENSENADA (Pcia. de Bs. Aires).

Los planos y pliego de condiciones estarán a disposición de los interesados en las Gerencias de la Casa Central y de las Sucursales indicadas.

Las propuestas deben presentarse en sobre cerrado con sello de lacre, en la Gerencia de Casa Central, calle Rivadavia No. 363, o en la de las Sucursales indicadas, antes de las 15 horas del día 24 de abril próximo, fecha en que serán abiertas, en la primera, en presencia de los interesados que concurran al acto.

Si se presentan propuestas en las susodichas Sucursales debe hacerse con cinco días de anticipación a la fecha indicada. — Buenos Aires, 26 de marzo de 1924. — **Los Gerentes.** 19|526 v. Ab. 25.

Club de Gimnasia y Esgrima

OBRAS LEY 11064

Llámase a licitación pública, por el término de 30 días, para la construcción de la Tercera Sección—Vestuarios y Baños, para Señoras, en el actual Campo de Deportes del **Club de Gimnasia y Esgrima.**

Las propuestas deberán ser presentadas en sobre cerrado y lacrado, escritas a máquina y por duplicado, en la Secretaría del **Club de Gimnasia y Esgrima**, calle Cangallo, 1154, el Sábado 10 de Mayo próximo, a las 15 horas, las que se abrirán en presencia de los interesados que concurriesen.

Los documentos de esta licitación pueden ser consultados en el expediente administrativo, en la Intendencia del **Club de Gimnasia y Esgrima**, todos los días hábiles, de 9 a 12 y de 14 y 30 a 20 horas. — Buenos Aires, 10 de abril de 1924. — **P. G. Alemandri**, secretario Ho. 19|528 v. mayo 10.

TALLER DE GRABADOS
SELLOS DE GOMA
— DE —
ALEJ. N. BARÉS
U.T. 3726 AV.
BUENOS AIRES
686 - BMÉ. MITRE - 686

PROVINCIA DE BUENOS AIRES

MINISTERIO DE OBRAS PUBLICAS DE LA PROVINCIA DE BUENOS AIRES
DIRECCION GENERAL
División de Arquitectura y Construcción de Edificios

Llámase nuevamente a licitación pública por el término de quince días para la construcción de una parte del edificio que se erigirá en Dolores, con destino a la Escuela de Fruticultura de esa ciudad.

El presupuesto y pliego de bases y condiciones se encuentran a disposición de los interesados en la División de Arquitectura y Construcción de Edificios, calle 7 No. 1175, de esta ciudad, todos los días hábiles, durante las horas de oficina.

Las propuestas se abrirán el día nueve de mayo próximo, a las catorce horas, en el despacho del Director de Arquitectura y en presencia de los interesados que concurran al acto. — La Plata, abril 15 de 1924. — Firmado: Aníbal E. Giraldez, Secretario General. 19|555 v. mayo 2.

MINISTERIO DE OBRAS PUBLICAS DE LA PROVINCIA DE BUENOS AIRES
DIRECCION GENERAL
División de Arquitectura y Construcción de Edificios

Llámase a licitación pública por el término de quince días para las obras de reparaciones y ampliaciones a efectuarse en el edificio destinado para la Asistencia Pública de esta ciudad.

Los presupuestos y pliegos de bases y condiciones se hallan a disposición de los interesados en la División de Arquitectura y Construcción de Edificios, calle 7 No. 1175, de esta ciudad, todos los días hábiles, durante las horas de oficina.

Las propuestas se abrirán el día nueve de mayo próximo, a las quince horas, en el despacho del Director de Arquitectura y en presencia de los interesados que concurran.

La Plata, abril 15 de 1924. — (Firmado): **Aníbal E. Giráldez**, secretario general. 19|556 v. mayo 2

MINISTERIO DE OBRAS PUBLICAS DE LA PROVINCIA DE BUENOS AIRES
DIRECCION GENERAL
División de Arquitectura y Construcción de Edificios

Llámase nuevamente a licitación pública, por el término de quince días, para las obras de construcción de una parte del pabellón de operaciones del Hospital a erigirse en San Martín.

El presupuesto y pliego de bases y condiciones se hallan a disposición de los interesados en la División de Arquitectura y Construcción de Edificios, calle 7 No. 1175, todos los días hábiles, durante las horas de oficina.

Las propuestas se abrirán el día doce de mayo próximo, a las catorce horas, en el despacho del Director de Arquitectura y en presencia de los interesados que concurran al acto.

La Plata, abril 15 de 1924. — (Firmado): **Aníbal E. Giráldez**, secretario general. 19|553 v. mayo 2.

MINISTERIO DE GOBIERNO DE LA PROVINCIA DE BUENOS AIRES
AVISO DE LICITACION

Llámase a licitación pública, por el término de quince días, a contar desde el 16 del mes en curso, para la ejecución de los trabajos de reconstrucción de los talleres de confecciones de la Intendencia General de Suministros.

Las propuestas deberán presentarse en la Dirección de Arquitectura del Ministerio de Obras Públicas, el día 2 de mayo próximo, a las 15 horas, debiendo ajustarse en un todo al pliego de bases y condiciones que estará a disposición de los interesados en dicha Oficina, y serán abiertas en esa oportunidad con intervención del Señor Escribano Mayor de Gobierno y en presencia de los interesados que concurran al acto.

La Plata, 16 de abril de 1924. — **Faustino J. Legón**, oficial mayor. 19|549 v. mayo 1.

ORGANIZACION DEPORTIVA DE LA PROVINCIA

Licitación para la construcción de una pileta de natación

Llámase a licitación pública, por el término de quince días, para la construcción de una pileta de natación conforme a los planos y pliegos de condiciones formulados por la Dirección de Arquitectura de la Provincia, los cuales se hallan a disposición de los interesados en la Secretaría de la Junta Central de Deportes, de las 14 a 17 horas, todos los días hábiles, calle 55 núm. 771 en La Plata. Las propuestas deberán presentarse bajo sobre cerrado, en dicho local, el día miércoles 23 de abril, a las 11 horas, en presencia de los interesados que concurran, labrándose el acta correspondiente.— La Plata, abril 8 de 1924.—Por la Junta Central, doctor A. Condomí Alcorta, presidente. 19|521 v. ab. 23

MINISTERIO DE OBRAS PUBLICAS DE LA PROVINCIA DE BUENOS AIRES
Hospital Melchor Romero

Llámase a licitación pública para la provisión de camas y de ropas para el uso de los asilados, de acuerdo con el pliego de bases y condiciones, a disposición de los señores proponentes, en la secretaría del Hospital.

La apertura de las propuestas tendrá lugar el día sábado 26 de abril de 1924, a las 16 horas. — El director. 19531 v. 26 abril

Banco Italo Sud-Americano

Bmé. MITRE 460|68

Capital autorizado . . $ 10.000.000
subscripto . . $ 8.250.000
Caja de Ahorros a la vista (hasta $ 10.000) . . 4 %
Caja de Ahorros, cuenta trimestral . . 4 %
Caja de Ahorros, cuenta semestral . . 4 ½ %
Caja de Ahorros, cuenta anual . . Convenc.
Caja de Ahorros "Monedas Extranjeras" (plazo convencional: 2 ½ %, a la vista.
El Banco capitaliza los intereses trimestralmente
Se ocupa de todas las operaciones bancarias

JUAN BIGNONE, Gerente.

Sucursal No. 1: Entre Ríos 1079.
" " 2: Rivadavia 2541.
" " 3: Corrientes 3602.
" " 4: B. de Irigoyen 138.
" " 5: San Jerónimo e Ituzaingó (Córdoba).

BANCOS

BANCO EL HOGAR ARGENTINO — FUNDADO en septiembre de 1890.
Capital realizado . . . $ 49.834.580.—
Reservas . . . . . . " 10.925.515.35
Acuerda préstamos hipotecarios y para construcciones. Vende propiedades con facilidades de pago. Recibe depósitos a plazo fijo y en Caja de Ahorros. — Casa matriz: Avenida de Mayo 886. Bs. Aires.— Sucursales: Rosario de Santa Fe, Córdoba, Bahía Blanca, La Plata. — Diciembre de 1923. — A. Melián, Director-gerente.

BANCO DE LA NACION ARGENTINA. — Fundado en el año 1891. — Casa central: Buenos Aires, Plaza de Mayo
Capital . . . . . $ m|n. 152.426.886.12
Fondo de Reserva $ o|s. 25.313.149.02
215 sucursales en toda la República

19 Agencias en la Capital

Belgrano: Cabildo 1900, esq. Sucre; **Boca del Riachuelo:** Almirante Brown 1101 esq. Brandsen; **Flores:** Rivadavia 7000, esq. Pedernera; **Mataderos:** Tellier 2422; **General Urquiza:** Guanacache esq. Triunvirato. — **No. 1:** Montes de Oca 1699, esq. California 1101 — **No. 2:** Entre Ríos 1201 esq. San Juan 1820 — **No. 3:** Corrientes 3399, esq. a Gallo 401 — **No. 4:** Bernardo de Irigoyen 1000, esq. Carlos Calvo — **No. 5:** Rivadavia 2856 — **No. 6:** Santa Fe 2299, esq. Azcuénaga — **No. 7:** Caseros 2902 (Parque Patricios) — **No. 8:** Triunvirato 736 — **No. 9:** Santa Fe 4800 — **No. 10:** Independencia 3636 — **No. 11:** Aduana de la Capital — **No. 12:** Callao 35. — **Oficina de Depósitos Judiciales:** En el Palacio de Justicia. — **Oficina de Cambio:** Inmigración (Dársena Norte).
SUCURSALES SUBURBANAS: **Avellaneda.**

Lomas de Zamora, Morón, Olivos, San Fernando y Tigre

TASA DE INTERES
(Moneda legal solamente)

Abona:	**Anual**
Por depósitos en Cuenta Corriente	Sin interés
Por depósitos a Plazo Fijo con o sin libreta, a 6 meses	3 ½ %
Por depósitos a Plazo Fijo con o sin libreta, a otros plazos	Convencional
Por depósitos en Caja de Ahorros, después de 60 días, hasta $ 10.000 . . .	4 %
Cobra:	**Anual**
Por adelantos en Cuentas Corrientes	7 %
Por descuentos de pagarés directos	6 ½ %
Por descuentos de pagarés con endoso y redescuentos	Convencional

El Banco de la Nación Argentina vende Letras de Cambios sobre todos los países del mundo.

Ley Orgánica del Banco de la Nación Argentina: Artículo 10. — La Nación responde directamente de los depósitos y operaciones que realice el Banco.

Buenos Aires, febrero 10, de 1924. — Los Gerentes.

BANCO DE ITALIA Y RIO DE LA PLATA

Fundado el 19 de agosto de 1872

Representaciones Oficiales
Argentinas e Italianas

Sucursales
En Italia en la Capital Federal y en toda la República.

Casa Matriz: Bs. Aires
Bmé. Mitre 434-448

Dr. Fernandez Castro
ANTEOJOS. OPERACIONES
Oculista del Hospital Oftalmológico Santa Lucía. — Jefe del servicio en el Hospital Fernandez. [illegible] 681 — Consultas: de 14 a 16

Banco Alemán Transatlántico

BUENOS AIRES

Con motivo de la reedificación de su propiedad Reconquista esq. B. Mitre trasladó sus oficinas al local provisorio
CANGALLO 360 — Casilla de Correos 1365
SUCURSALES URBANAS:
Calle Callao esq. Corrientes y calle Lima 1660
Casa Central: DEUTSCHE UEBERSEEISCHE BANK — BERLIN
Casa Matriz: DEUTSCHE BANK — BERLIN
Con 24 Sucursales en la República Argentina, Uruguay, Brasil, Bolivia, Chile, Perú y España.
Dirección telegráfica para la Oficina principal y todas las Sucursales: "BANCALEMAN"
El Banco se encarga de toda clase de operaciones bancarias.
E. ALBERT—P. RICHARZ: Directores.

BANCO GERMANICO DE LA AMERICA DEL SUD
RECONQUISTA 37 - 43 Dir. Tel.: "Sudamero" BUENOS AIRES
FUNDADO POR
Dresdner Bank y Nationalbank für Deutschland en Berlín
CASA MATRIZ: Deutsch Südamerikanische Bank A. G., Berlín
SUCURSALES: Hamburgo, Madrid, Méjico, Río de Janeiro, Valparaíso y Santiago de Chile
CAPITAL: 20.000.000 DE MARCOS ORO
OPERACIONES BANCARIAS DE TODA CLASE
EN CAJA DE AHORROS min. 4 o|o anual
Depósitos a plazo. Interés convencional — Cuentas corrientes y a plazo fijo en libras Esterlinas dólares y otras monedas extranjeras, con interés
ALQUILER DE CAJAS DE SEGURIDAD
ALBERT FRICKE, Gerente.

PROFESIONALES

Dr. Andrés Ferreyra (hijo)
ABOGADO
Atiende personalmente asuntos profesionales en la Capital Federal y Provincia de Buenos Aires
Estudio: LAVALLE 1312
U. Telefónica 3039 y 4240 (Libertad)

Dr. Luis C. García
ABOGADO
Avenida de Mayo 769
U. Teléf. 7370 (Avenida)

Dr. Hipólito Leys
Estudio: TUCUMAN 1381 - U. T. 3603 Lib.

MEDICOS

ANALISIS LABORATORIO Y FARMACIA
Abierto día y noche
Suipacha 471
Doctores NELSON

SECRETAS - URINARIAS - PIEL
Dr. Sarraceni - Especialistas
Cura rápida de Uretritis — Gota Militar — Estrechez — Ulceras — Debilidad — Cura de la AVARIOSIS con aplicación sin dolor alguno.
606-914 CORRIENTES 1777
9 a 11 y de 14 a 20

VIAS URINARIAS, PIEL Y AVARIOSIS
Dres. Dorruci y Artola
CONSULTAS DE 14 a 16
Suipacha 588, 1e, piso

Dr. Enrique T. Susini
Especialista de la A. P. Ex asistente de las clínicas Najenv Wotman, de Viena. De regreso de Europa ha abierto su consultorio: Nariz, garganta y oídos. Enfermedades de la voz y la palabra.

CONVOCATORIAS

COMPAÑIA INDUSTRIAL Y MERCANTIL THYSSEN Ltda. — Convocatoria. — De acuerdo con lo dispuesto por los artículos 25 y 26 de los estatutos, convócase a los señores accionistas a la Tercera Asamblea General Ordinaria que deberá celebrarse en el local social, calle Belgrano 907, el día 29 de abril de 1924, a las 16 horas, con el objeto de tratar la siguiente

ORDEN DEL DIA

1. Lectura y consideración de la Memoria, Balance General, Cuenta de Ganancias y Pérdidas e Informe del síndico, correspondientes al Tercer Ejercicio fenecido el 31 de diciembre de 1923.
2. Aprobación del proyecto de distribución de utilidades.
3. Elección de 4 hasta 8 directores titulares y 2 directores suplentes (Art. 16 de los estatutos).
4. Elección de un síndico y de un síndico suplente.
5. Designación de 2 accionistas para aprobar y firmar el acta de la Asamblea.

Nota: Para concurrir a la Asamblea los accionistas deberán depositar sus acciones en el local social hasta tres días antes de la fecha fijada para la asamblea. (Artículo 27 de los estatutos). — El Directorio. 19|516 v. abril 22.

COMPAÑIA SANSINENA DE CARNES CONGELADAS — Convocatoria. Se convoca a los señores accionistas a Asamblea General ordinaria para el día miércoles 23 del corriente, a las 15.30 horas, en su local, calle San Martín No. 132, para tratar la siguiente:

ORDEN DEL DIA

1o. Consideración de la Memoria, Balance e informe del síndico, correspondientes al ejercicio terminado el 31 de diciembre de 1923.
2o. Distribución de utilidades.
3o. Elección de 3 directores titulares por dos años, en reemplazo de los salientes, señores Miles A. Pasman, Carlos Alfredo Tornquist y Samuel Hale Pearson.
4o. Elección de 3 directores suplentes por un año, en reemplazo de los salientes, doctores Eduardo A. Tornquist y Adolfo A. Luro y señor Lino Landajo.
5o. Elección de síndico y suplente por un año, en reemplazo de los salientes, señores Guillermo C. Pasman y William H. Krabbé.
6o. Designación de dos accionistas para que, juntamente con el presidente, aprueben y firmen el acta de la Asamblea.

Se previene a los señores accionistas que para concurrir a la Asamblea deberán depositar sus acciones en la Caja de la Sociedad, por lo menos 3 días antes del fijado para la reunión. — Buenos Aires, abril 3 de 1924. — Miles A. Pasman, presidente. 19|506 v. 23 abr.

CAJA INTERNACIONAL MUTUA DE PENSIONES. — Fundada en 1901. — Se convoca a los señores representantes a la Asamblea General Ordinaria que tendrá lugar el día 28 de Abril de 1924, a las diez y seis horas, en el local de la Dirección General de la Sociedad, Rivadavia 1144, para tratar la siguiente

ORDEN DEL DIA

1o. Lectura y aprobación de la Memoria y Balance del ejercicio vencido e informe del Síndico.
2o. Autorización para imputar al Fondo de Acumulación el saldo de la cuenta de ganancias y pérdidas.
3o. Elección de cuatro directores titulares y de tres directores suplentes en reemplazo de los salientes que cesan en su mandato.
4o. Elección de Síndico titular y Síndico suplente.
5o. Elección de los miembros del Tribunal Arbitral.
6o. Dieta a los señores directores y al Síndico para el ejercicio de 1924.
7o. Designación de tres representantes para refrendar el acta de esta asamblea.

Buenos Aires, Abril de 1924. — Juan B. Giudice, presidente; Antonio Griego, secretario. 19|525 v. abril 28.

REMATES

Peralta Martínez y Serna

EN VELEZ SARSFIELD. — JUDICIAL. — Terreno calle Orán 559, entre San Eduardo y Morón. A 5 cuadras de la Av. Rivadavia. Tiene servicios de tranvías y ómnibus próximos. Venta por orden del señor juez doctor Padilla, secretaría del doctor Döllera. Sucesión de don Pascual Fernícola.

Base, $ 10 los 75 decímetros cuadrados, o sea, la vara cuadrada.

El domingo 27 de abril, a las 15, en el mismo.

Dimensiones: 8 m. 66 (10 v.) de frente al S. O. por 45 m. 032 (52v). Superficie 389.97 m. c. (520 v. c.). El comprador entregará 8 o|o de seña y 2 o|o de comisión. Informes, 320 San Martín 326. — Peralta Martínez y Serna. — Carlos M. Döllera, secretario.

19|540 v. Ab. 27.

Bravo Barros & Cía.

CUATRO QUINTAS ENTRE MORON y Hurlingham. Judicial — La chacra conocida por de los Ingleses, con frente al camino real de Morón a Hurlingham, a dos cuadros del camino macadamizado a Campo de Mayo, a 20 cuadras al S. O. de la estación Hurlingham del F. C. Pacífico y a 25 al N. O. de Morón, con servicio de trenes eléctricos. Cuatro lotes de 4 hectáreas, 50 áreas y 3 hectáreas, 7 áreas, 67 centiáreas. Tierras negras inmejorables, sin ningún desperdicio, en el sitio más alto y espléndido del paraje, con importantes plantaciones de árboles frutales y de adorno que pueden servir de base para la formación de parques y jardines. Para quintas de verdura, granjas modelos, criaderos, o residencias veraniegas, son irreemplazables. Juez doctor Marcos A. Figueroa, secretario doctor A. F. Leguizamón. Testamentaría de don Harry Ernest Biedermann. Base, pesos 15.383,50 los lotes 1 y 2 con frente al camino general y $ 15.000 los lotes 3 y 4.

El jueves 24 de abril a las 15 (3 p. m.) en nuestro hall, 351 San Martín, 361. Linderos: al N. E. doctor Salas y Viuda de Genta, calle en medio; al Este camino general en medio; T. Andrade; al S. O. Pedro Valerga y al N. O. calle en medio, C. R. de Luna. En el lote 1 hay casa con tres piezas y cocina de material y galpón de zinc. En el lote 3 hay otra población. Se visitan por Morón, donde el cochero Ezequiel Hernández, conoce la fracción. Escrituras por la oficina de Angel Lavista. — 8 o|o a cuenta de precio. Comisión 2 o|o. Informes, 351 San Martín, 361. — Bravo Barros y Cía. 19|522 v. Ab. 24.

BARTOLOME MITRE, 1153. — Judicial. — Sin base. — En pleno centro, entre Cerrito y Libertad. — Gran casa habitación, sólida, apropiada para familia numerosa, club o sanatorio, o con pequeñas modificaciones para un Banco o cualquier entidad comercial. En 1.225 varas de terreno. Juez, doctor J. Isaac Arriola, secretario señor Floro Conde. — Venta ordenada en el expediente No. 970 año 1921. — Sin base, al mejor postor.

El Viernes 25 de Abril, a las 15 (3 p. m.), en nuestro hall, 351, San Martín, 361. —Mide 15m15 (17v50) por 60m62 (70 v). Espaciosa entrada, hall, salón, sala, antesala, gran comedor, antecomedor, siete amplias habitaciones, cuartos de roperos, despensa, cocina completa, carbonera, lavadero, guardabaúles, cuatro piezas sirvientes, tres grandes patios, galerías y jardín. Construcción de primer orden. Puede visitarse, de 15 a 16. 8 o|o a cuenta de precio. Comisión, 2 o|o. Informes, 351, San Martín, 361. — Bravo Barros y Cía. 19|527 v. Ab. 25.

LA ANTIGUA QUINTA DE MALCOLM. — Avenida Rivera, Gurruchaga, Serrano y Jufrés. — Judicial. — En lotes. — La última y la más importante fracción que quedaba sin subdividir en ese gran barrio de constante progreso. — 12.600 varas en 28 lotes de todas dimensiones, incluyéndose tres esquinas. Con frente a la arteria de mayor significación, donde se concentran grandes actividades comerciales, a tres cuadras de la Avenida Canning, con afirmados pagos por todos sus frentes, tranvías eléctricos y todas las ventajas del mismo centro de la ciudad. Para pequeñas y grandes casas habitación, propiedades para renta y locales para negocios.—Juez Dr. Marcos A. Figueroa, secretaría Dr. Alberto C. Oderigo.—Juicio sucesorio de Juan A. Malcolm.—Bases, de $ 15 a $ 25 por cada 75 decímetros cuadrados, o sea la vara cuadrada.

El Domingo 4 de Mayo, a las 14 (2 p. m.), en los mismos terrenos. La venta comprenden: las esquinas de Rivera y Gurruchaga; Rivera y Serrano, y Jufré y Gurruchaga, cuatro lotes con frente a Rivera, doce lotes a Gurruchaga, seis a Serrano y tres lotes a Jufré. Todos tienen cerco de pared y veredas. Miden de 8m66 a 25m92 (10 varas a 30) de frente por 17m65 a 44m37 (20v38 a 51v24) de fondo, superficies de 167.67 m.c. a 384m24 (203,80 a 512,35 varas cuadradas). — Escrituras por ante la oficina del escribano que designe la sucesión vendedora. 8 o|o a cuenta de precio. Comisión, 2 o|o. Informes y planos, 351, San Martín, 361. — Bravo Barros y Cía. 19|557 v. Mayo 3.

Oreste Andreone

JUDICIAL. — BOVEDA — RECOLETA. A 40 metros, a la derecha de la Entrada principal. Sepultura 3.a. N.o 64. Sección 9.a. Mide 2.50 metros por 1. Tiene un zótano de 2 metros de profundidad. Entre las bóvedas Ruibal y Jonack y rodeada de las de Casullo, Cazón y otras. Base ínfima: $ 2.133.32 (vale 5 veces más). Juez doctor Padilla, Secretaría del doctor Molina, Sucesión Bordón de Reydó, Sena, 8 o|o; comisión, 2 o|o.

El **Miércoles 30 de Abril, a las 16** (4 p. m.), en mi hall.. Datos y prospectos, a Oreste Andreone, Sarmiento 466, U. T. 3945 Avenida). Buenos Aires, 19|548 v. mayo 1.

Rodolfo E. Louit & Cía.

JUDICIAL.— PROPIEDAD CANGALLO 4471. Mide 8.66x26.15 metros. Consta de 3 habitaciones, comedor, cocina, w. c., obras sanitarias, etc.

Base, $ 5.333.33 m|legal.

El **27 de abril**, a las **14.30**, remataremos sobre la misma. Orden del señor juez, doctor Marcos A. Figueroa, en los autos "Sucesión Juan Boggiano". Exigiremos 8 o|o y 2 o|o de práctica.

Más informes a la secretaría del autorizante, doctor Juan Carlos Delheye.— Secretario. 19|536 v. abril 27.

Carlos Merlini

Tenemos pedidos de propiedades en todas direcciones, como así terrenos, chicos y grandes, casas de renta. Atiendo ofertas, de 16 a 18 horas. — Carlos Merlini, Bmé Mitre 371. U. T. 2288, Avenida.

Ofrezco dinero en Hipoteca al 7 ½ % desde Diez mil pesos hasta Un millón de pesos. Atiendo de 16 a 18 horas. — Carlos Merlini, Bmé. Mitre 371, U. T. 2288, Avenida

Vendo: En Flores, frente a la plaza. Al lado de la estación del F. C. O., servicio eléctrico, del Banco de la Nación e iglesia, una espléndida casa-habitación, en terreno de 16 vs. de frente por 56 vs. de fondo. Tiene un amplio y sólido edificio de altos y bajos, como para una numerosa familia, con grandes jardines y terrazas que permiten su ampliación para un club, sanatario, etc. Precio, $ 120.000. — Carlos Merlini, Bmé. Mitre 371. U. T. 2288, Avenida.

Vendo: En Belgrano, en la mejor ubicación de ese hermoso barrio. Precioso chalet edificado en terreno esquina de 25 varas a una calle por 50 varas a otra. Está circundado por una artística verja de hierro forjado; jardines y un costoso edificio de 3 plantas, que es la mejor concepción que puede imaginarse de buen gusto y confort. Precio, $ 175.000. Ver planos y fotografías en mis oficinas. — Carlos Merlini, Bmé. Mitre 371, U. T. 2288, Avenida

Cangallo, altura 2300. Vendo casas altos y bajos. 10 mts. por 60. Amplísimas para dos numerosas familias. Se puede transformar en una sola para Hotel por su proximidad al Once y de renta. $ 150.000. Se dan plazos. — Carlos Merlini, Bmé. Mitre 371, U. T. 2288, Avenida.

Vendo: ECUADOR, a pocas varas de Córdoba: 10x52varas, hermoso frente imitación piedra, gran balcón, marquesina, hall, sala, escritorio, comedor, 5 dormitorios, dos baños instalados, dependencias, 2 habitaciones de servicio, 3 patios. Con 24.000 cédulas, saldo mitad al contado, mitad a 1 año, 7 o|o de interés. Precio, $ 80.000. — Tratar: Carlos Merlini, Bmé. Mitre 371, U. T. 2288, Avenida

de JUAN JOSE FRUGONI
Lucha en el Parlamento
(Edición de 10 cuadernos)
EN ESTA SEMANA APARECERA EL PRIMER CUADERNO
PRECIO: 0.20
Pedidos a esta Administración — Para franqueo 0.05

HORTA Y CA.
FABRICA DE MEDALLAS
GRABADOS ORFEBRERIA
Y FUNDICION ARTISTICA.
BMÉ MITRE 744 B. AIRES.
PIDAN NUESTROS CATALOGOS

La Epoca — BUENOS AIRES, LUNES 21 DE ABRIL DE 1924 — La Epoca

FOOTBALL — PEDESTRISMO
AUTOMOVILISMO-CICLISMO

DEPORTES

BOX — ESGRIMA
PELOTA — REMO

Asociación Argentina de Football

LOS ENCUENTROS DE AYER

Boca Juniors	6
Nueva Chicago	1
Sportivo del Norte	0
Porteño	0
Platense	2
Boca Alumni	1
Huracán	3
Argentinos de Quilmes	0
Progresista	3
Urquiza	1
San Fernando	2
Alvear	0
Sportivo Barracas	3
Argentinos de Bánfield	1
Sportsman	0
El Porvenir	0
All Boys	1
Sportivo Dock Sur	0
Temperley	0
Del Plata	0
Palermo	4
Argentino Juniors	0

En la carrera de motosidecars disputada ayer en Rosario ocurrió un fatal accidente

Organizada por el Moto Club Rosario, se disputó ayer, sobre el trayecto Rosario-Las Rosas-Rosario una carrera para motosidecars dividida en dos categorías.

En dicha prueba, que se había iniciado con gran éxito, tuvo que lamentarse un grave accidente. El corredor José María Caffaro, al pretender en el viraje de vuelta realizar un viraje cerrado, en el lugar denominado La Bajada de los Leones, lo hizo con tan mala suerte, que volcó despidiendo del sidecar a su acompañante, el joven N. Checchia, sufriendo a consecuencia del golpe la fractura de la base del cráneo, falleciendo instantáneamente.

Caffaro Rossi, a raíz del accidente, sufrió graves heridas internas, prestándole los primeros auxilios un médico de Las Parejas y siendo trasladado en automóvil a su domicilio de Rosario, para su asistencia. El estado de éste es muy delicado.

A las 7 se dió la orden de partida a la categoría de motocicletas en el siguiente orden: J. Berlanda, a las 7; J. Saione, a las 7.2; Pasini, a las 7.4; Maclay, a las 7.6; L. Salcedo, a las 7.8, y J. Pintos, a las 7.10.

Con intervalo de dos minutos, partieron los motosidecars con los siguientes competidores: A. Lamberti-guientes competidores: A. Lambertuzzi con J. Parelli de acompañante; J. N. Caffaro Rossi con N. Checchia; J. Martínez con H. Urbaneja; N. Persia con J. N. Pérez y P. Smidt con D. Castillo.

Después de una ruda lucha entre los corredores, se obtuvo el siguiente resultado: primero, Canileo Faineo, que llegó a las 11 horas 5'30", empleando 4 h. 3'30" en cumplir el circuito. En el segundo lugar, se clasificó Aníbal Passini, que empleó 4 h. 11' 3", llegando a la meta a las 11 15'3".

La categoría motosidecars fué ganada por B. Persia, acompañado de J. M. Pérez, en 5 horas 28'3", único competidor éste que llegó en el tiempo estipulado.

Carlos Merlini

Bartolomé Mitre 371
U. T. 2288 Avenida

—o—

El latifundio es la rémora del progreso

Y por deducción lógica, el latifundista es retrógrado.

El latifundio en un país de inmigración como el nuestro significa una aberración.

No se halla lejano el día en que el codificador se sienta urgido por el apremio colectivo y declare al latifundio decididamente en pugna con el espíritu de la época y por eso mismo con el de la ley.

Porque antes que nada se trata de un mal social. En consecuencia, todos tenemos el deber de propender a su desarraigo.

No hay que devanarse los sesos para comprender que mil hectáreas de campo adquieren para la economía colectiva infinitamente más valor trabajadas por diez hombres que atendidas por uno.

Al realizar ese deciderátum, quien primero se beneficia es el que se deshace del latifundio.

La carta orgánica del

BANCO HIPOTECARIO NACIONAL

acuerda a su directorio la facultad de otorgar préstamos a los colonos por un valor que llega al 80 o|o de la tierra que adquiera.

Si esa ley ayuda, resuelta y eficazmente a los agricultores, poniendo a su alcance la adquisición en propiedad de la parcela o de la chacra, es indudable que beneficia más al latifundista desde que atrae y concentra sobre su campo el interés y la codicia general, significando por esto mismo el acrecentamiento del valor gracias a las facilidades que brinda para adquirirlo.

¿Porqué entonces obstinarse en seguir reteniendo una propiedad, cuya renta se halla bien lejos de responder al valor positivo que tiene?

El BANCO HIPOTECARIO NACIONAL

ofrece al propietario la solución de su problema, brindándole la ocasión de que enajene su tierra en fracciones pequeñas por un precio algunas veces mayor del que obtendría si procediera a la venta en conjunto.

Para realizar estas operaciones con la rapidez y la eficacia necesarias, he anexado a mis oficinas otras que tienen a su cargo, bajo la dirección técnica el estudio y la subdivisión de los campos.

Nada le significa a usted escribirme o visitarme. Hágalo sin titubear pensando que el primer beneficiado será usted mismo.

A pesar de que la nueva emisión de cédulas es muy importante, le aconsejo que no pierda tiempo, **pues la demanda es cada día mayor, y bien podría darse el caso de que se agoten.**

Carlos Merlini

Bmé. MITRE 371 — U. T. 2288 Avenida

El Campeonato Sudamericano de Atletismo prosiguió disputándose ayer con éxito

En los triunfos de ayer los argentinos obtienen ventaja

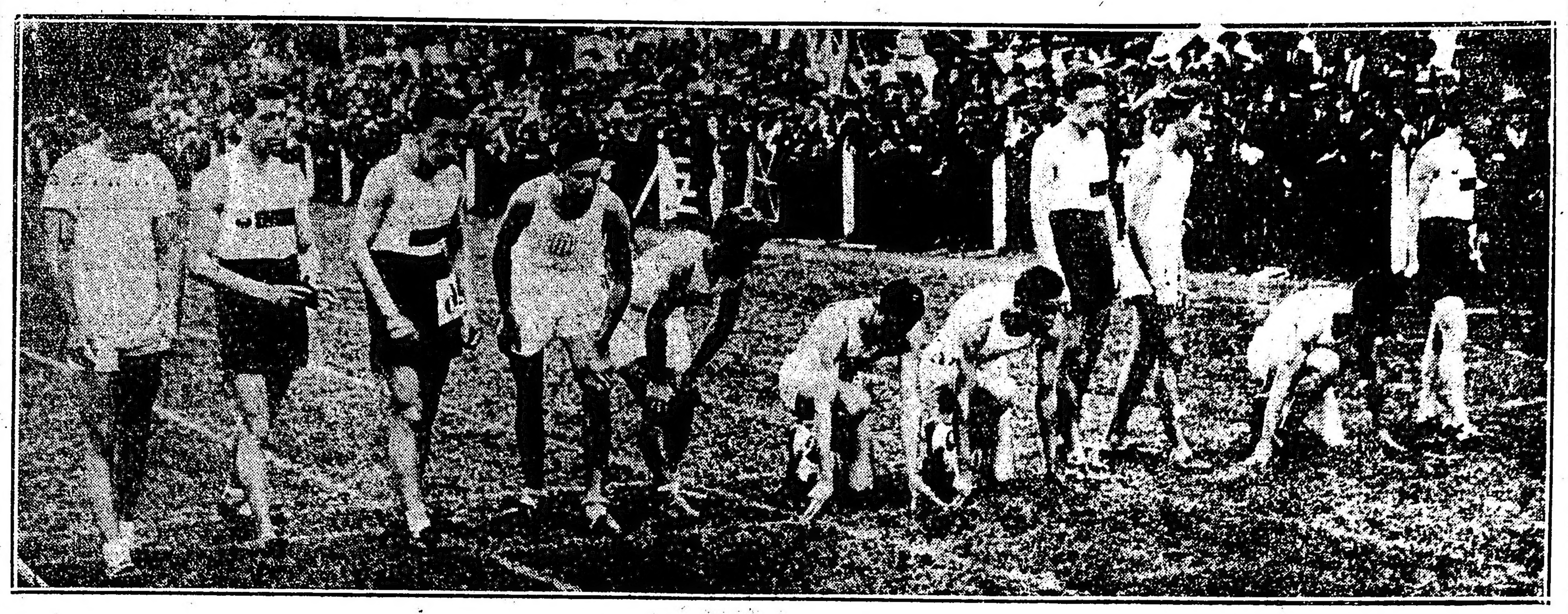

La largada de la carrera de 800 metros llanos

Con gran éxito continuó disputándose en la tarde de ayer en el campo de deportes del Club Atlético San Isidro el cuarto campeonato sudamericano de atletismo.

Una gran concurrencia de aficionados que ocupaba por completo las amplias instalaciones del Club San Isidro, siguió con gran interés el desarrollo de las diferentes pruebas que comprendía el programa, aplaudiendo con entusiasmo a los vencedores de las mismas.

La representación argentina durante el desfile al pasar frente la tribuna oficial hace su clásico saludo

Los argentinos con las victorias conseguidas ayer pasan a ocupar el primer puesto, llevando a sus más próximos rivales los chilenos una ventaja de 18 puntos, los que le aseguran el triunfo en el campeonato, adjudicándose por lo tanto la Copa América.

En la carrera de vallas de 400 metros Thompson que ocupó el primer puesto fué desalojado del mismo por el jurado dando el triunfo al competidor chileno Lara. En esta prueba que resultó muy reñida el competidor argentino poco antes de la línea de llegada se adelantó con un gran salto pasando por lo tanto a su rival más próximo, por una insignificante ventaja y al cruzar la raya, cayó agotado víctima de su esfuerzo.

Todas las demás pruebas disputadas ayer, fueron muy reñidas e interesantes.

La reunión de ayer se inició con el desfile de los atletas de los tres países que toman parte en el gran torneo.

El paso de los atletas por las tribunas era saludado con grandes aplausos por la concurrencia.

El resultado final de las pruebas disputadas ayer en el que damos a continuación:

Final 400 metros vallas—

Participaron en esta prueba los siguientes atletas: H. Lara, C. Müller (chilenos); E. Thompson, J. Niensted (argentinos) y E. Díez (uruguayo).

Luego de una partida falsa, se inició la carrera. En los primeros metros Niested logró sacar alguna ventaja a los demás competidores, pero éstos fueron acortando la distancia que los separaba de aquél al entrar en la recta opuesta.

La carrera se desarrolló con un tren muy violento, luchando en el primer puesto los aficionados Lara, Müller y Thompson, quienes al volcar el último codo, aventajaron a los demás corredores en forma notable.

Al entrar en la recta final, Müller ocupó el primer puesto seguido a escasa distancia por Thompson, quien precedía a Lara. El último de los nombrados, en un violento "rush", logró pasar al primer puesto, saltando en esa colocación la última valla, mientras que Thompson a su vez desalojaba a Müller del segundo puesto.

En los tramos finales de la carrera se entabló entre Lara y Thompson una intensa lucha, para cruzar la meta en una misma línea.

El fallo de los jueces de llegada, fué favorable a Lara, que fué largamente protestado por la concurrencia.

El resultado final fué: 1o. H. Lara (chileno), en 56 segundos y 2|10; 2o. E. Thompson (argentino); 3o. C. Müller (chileno) y 4o. J. Niensted (argentino).

Carrera 200 metros llanos, final—

Sumamente reñida fué la carrera de 200 metros llanos, final, disputada a renglón seguido.

Intervinieron Félix Escobar (argentino), Juan C. Felitto (uruguayo), Luis Miquel (chileno) y Juan Hahn (chileno).

Los competidores corrieron agrupados en toda la extensión de la prueba y en la misma forma llegaron a la meta, siendo el resultado final el siguiente:

1o. Félix Escobar (argentino), en 22" 1|10.
2o. Luis Miquel (chileno).
3o. G. Mansi (argentino).
4o. Juan C. Felitto (uruguayo).

800 metros llanos—

Se presentaron a disputar esta carrera los siguientes atletas: F. Dova, E. Brewster, L. Suárez y R. H. Amat (argentinos), E. Catalán, L. Moller, L. Castro y D. Aste (chilenos), J. R. Bigliola, A. P. Iglesias y H. S. Figueroa (uruguayos).

Ni bien se dió la orden de partida, Dova se posesionó del puesto de peligro, seguido por Suárez y Amat.

Castro, que había ido paulatinamente ganando distancia, logró dar caza al delantero, corriendo ambos atletas apareados, hasta que, 200 metros antes de la llegada, Castro aumentó el tren de la carrera, sacando una ventaja aproximada de dos metros.

Con Dova en el segundo lugar y Suárez poco más atrás, entraron los corredores a la recta final, y 50 metros antes de la raya, Suárez inició un fuerte ataque, logrando pasar a Dova, pero sin conseguir quebrantar la resistencia de Castro, que se clasificó vencedor por escasa distancia.

La carrera tuvo un desenvolvimiento anormal, pues varios de los competidores se molestaron entre sí con evidentes intenciones de ocasionarse perjuicios. Castro y Moller, fueron los que, en forma más visible, trataron de trabar la libre acción de Suárez, por lo cual las autoridades del concurso resolvieron descalificarlos conjuntamente con Suárez y Bigliola, que habían tenido a su vez una actuación nada satisfactoria.

El jurado prosignió a clasificar a los ganadores de esta carrera en el orden siguiente: primero, F. Dova, y segundo, A. P. Iglesias, no clasificándose los demás puestos.

Carrera de Postas de 400 metros (4 x 100).—

En esta prueba, los equipos se constituyeron de la manera siguiente:

Argentina: Vivas, Llesch, Denegri y Enrico.

Uruguay: Felito, Tesada, Estapé y Piñeiro.

Puestos en carrera, pronto fué de advertir la superioridad de los representantes locales, los que, imprimiendo a la prueba un tren violento, lograron adjudicarse la victoria, estableciendo a la vez el record sudamericano en la distancia.

El resultado final fué el siguiente:
1o. Argentina, con 42" 9|10.
2o. Uruguay.
3o. Chile.

Carrera de 3000 metros—

Se alistaron seguidamente los componentes de los conjuntos de las tres naciones participantes, a los efectos de dirimir supremacías en la prueba de 3000 metros por equipos.

El resultado final fué el siguiente:

1o. Chile: Plaza, Descouviers, Baeza, Moreno y Celis, en 8' 56" 3|10, estableciendo Plaza, superando así su propio record de 9' 8" 4|5.
2o. Argentina: Lagos, González, Suárez, Denegri y Santuccho.
3o. Uruguay: Pizza, Caruso, Andrade y Sáenz.

Salto con garrocha—

Se presentaron a disputarla los siguientes competidores: R. Holm, J. Hoeberly, J. C. Bertini y A. Virgo Bellini (argentinos); E. Kausel, E. Goicolea (chilenos); M. H. Morlan, J. E. Tampied y J. Frerot (uruguayos).

Se clasificó vencedor J. Hoeberly, quien logró alcanzar 3 metros y 60 centímetros de altura. El segundo puesto quedó empatado entre Holm y Goicolea, que pasaron la altura de 3 metros y 50 centímetros.

Frerot, Tampied y Bertini, empataron el cuarto puesto.

Lanzamiento del martillo—

Esta prueba se disputó con escasa luz. El pasador, A. Wismer, competidor argentino, se impuso en gran forma a sus rivales, evidenciando un excelente entrenamiento y justificó su título de campeón nacional que detentaba desde el año pasado, ratificando una vez más los elogiosos conceptos que nos ha merecido en otras ocasiones.

Efectuados los tiros reglamentarios en las ruedas eliminatorias y final, la clasificación fué:

1o. A. Wismer, argentino, con 41. 61 metros.
2o. J. L. Cullen, argentino, con 40.39.
3o. L. Romana, argentino, con 39.50 y medio.
4o. J. E. Moreno, uruguayo, con 39.38.
5o. O. Garay, argentino, con 38' 545.
6o. P. Golc, chileno, con 36.30.

Lanzamiento de la jabalina—

Fué, pues, fácil seguir con comodidad la colocación de los competidores, los cuales, después de realizados los tiros reglamentarios, quedaron clasificados para intervenir en la final, de este modo:

1o., A. Medina, chileno, con 53 metros y 69 1|2; 2o., A. Giménez, argentino, con 49.82 mts.; 3o., G. Newbery, argentino, con 48.45 mts.; 4o., T. Medina, chileno, con 47.66 mts.; 5o., A. Pittamiglio, con 46.02 mts.; 6o., C. N. Maldonado, con 45.60 1|2 mts.

El competidor argentino Giménez, en esta parte de la prueba mejoró sus tiros de las eliminatorias, sin llegar, empero, a la misma distancia de A. Medina, quien conservó su colocación hasta la terminación del concurso. Maldonado mejora también en esta rueda sus tiros de las ruedas eliminatorias, clasificándose cuarto, siendo, en definitiva, el resultado el siguiente:

El desfile de la delegación uruguaya

1o., A. Madina, chileno, con 53 metros 6 91|2; 2o., A. Giménez, argentino, con 50.185 mts.; 3o., G. Newbery, argentino, con 48.45 mts.; 4o., C. N. Maldonado, argentino, con 47845 mts.; 5o., T. Medina, chileno, con 47.66 mts.; 6o., A. Pittamiglio, uruguayo, con 46.02 mts.

110 metros vallas—

El desempate de segundo puesto de esta prueba que debía correrse en la tarde de hoy entre los atletas L. Gómez Harley, uruguayo, y Otto Dusch, argentino, no se realizará a causa de que la delegación uruguaya partió anoche de regreso a su país.

El segundo puesto, por lo tanto, en esta prueba, correspondió al competidor argentino.

La clasificación—

Con el resultado de las pruebas disputadas ayer, la clasificación actual de las representaciones de los diversos países es la que damos a continuación:

ARGENTINA	126 puntos
CHILE	106 "
URUGUAY	82 "

Durante el desfile de la delegación chilena

Se realizó ayer un concurso en el Tiro Federal Argentino

En el stand que la Sociedad Tiro Federal Argentino posee en Palermo, se realizó ayer con numerosa concurrencia de tiradores, un concurso de tiro al blanco, con el resultado que damos a continuación:

Series ilimitadas, sección fusil (máuser), categoría A, distancia 300 metros, blanco circular, tres series de cinco tiros, computando la mejor en cada una de las tres posiciones reglamentarias, de pie, de rodilla y cuerpo a tierra: 1o. H. Begginao, con 122 puntos.

Categoría B, 350 metros (una serie por posición): 1o. P. Cagnasso (hijo), con 130 puntos; 2o. V. Peirano, con 115.

Categoría C, 250 metros (una serie por posición): 1o. J. Moro, con 127 puntos; 2o. C. Echeverte, con 124; 3o. M. Ivitz, con 121; 4o. J. Cotroneo, con 117; 5o. A. Impávido, con 106 puntos.

Categoría D (estímulo), 150 metros (dos series en posición de pie y dos de rodilla): 1o L. Beguy, con 165 puntos; 2o. J. P. Freitas, con 164; 3o. C. Cammermann, con 162; 4o. L. Arnaiz, con 158.

Sección revólver, categoría A especial, distancia 50 metros, blanco circular (tres series de seis tiros cada una): 1o. C. de Dominicis, con 150 puntos; 2o. J. Costa, con 146.

Categoría Arma Libre (pistola), 50 metros, blanco circular (tres series): 1o. P. Salgueiro, con 164 puntos; 2o. A. Zamboni, con 157.

Categoría A, 50 metros (tres series): 1o. A. S. Orfila, con 168 puntos; 2o. T. de la Torre, con 148.

Categoría B, 50 metros (tres series): 1o. P. Cagnasso, con 172 puntos; 2o. E. Casenave, con 164.

Categoría C (principiantes), 50 metros (tres series): 1o. F. Laratro, con 112 puntos; 2o. L. P. Carbone, con 109.

Tiro de defensa, a revólver, distancia 25 metros, blnaco silueta, categoría B: 1o. N. Amaya, con 18 impactos en 24 segundos 3|5; 2o. F. Zamboni, con 18 impactos en 26" 3|5.

Carabina, distancia 50 metros con blanco silueta, categoría A: la señorita María E. Cagnasso con 235 puntos; 2o. M. L. Gaona, con 220.

Categoría B: 1o. F. Zappa, con 247 puntos; 2o. J. A. Cagnasso, con 241 puntos.

Moscas: a 300 metros, categoría A: 1o. E. Ocraiz; a 350 metros, categoría B: 1o. V. Peirano; a 250 metros, categoría C: 1o. M. Moro; a 50 metros (revólver): 1o. M. Ozinaldi; carabina: 1o. señorita M. E. Cagnasso, y defensa: 1o. Nicanor Amaya.

Se disputó ayer el Septimo Criterium Intersocial del Club Ciclista Nacional

Organizado por el Club Ciclista Nacional, se disputó ayer, el séptimo criterium intersocial del mismo, en el recorrido Núñez - Vicente López - San Isidro - Vicente López - Núñez.

Minutos antes de la largada se encontraban en el sitio de partida todos los equipos inscriptos, a excepción de los formados por Grot-Porro, De Meyer-Arichi y Ferrari Orniai.

Una vez alineados los equipos, el juez de salida fué largando a los mismos con 5 minutos de intervalo.

El resultado final de la carrera, que resultó muy reñida, es el que damos a continuación:

Primero: Antonio de Loma - Andrés San Martín, del Club Deportivo América, en 1 hora 58 minutos, 20 segundos 4|5.

Segundo: Julio Polet-Juan Morés, del Moto Club Mar del Plata, en 2 horas, 37 segundos 2|5.

Tercero: Arturo Reigossa-Juan Salatino, del Club Ciclista Federal, en 2 horas, 3 minutos, 41 segundos 2|5.

Cuarto: A. Zampichiatti-J. Minardi, en 2 horas, 4 minutos, 39 segundos 1|5.

Quinto: Fileni-Cossoli, en 2 horas, 5 minutos 8 segundos 1|5.

Sexto: Pompei-Contini, en 2 horas, 7 minutos, 7 segundos 4|5.

Séptimo: Fava-Demarco, en 2 horas, 8 minutos, 15 segundos 4|5.

Octavo: Savarese-Comisso, en 2 horas, 10 minutos, 2 segundos 1|5.

Noveno: Solano-Sessana, en 2 horas, 12 minutos, 25 segundos.

Décimo: García-Sandres, en 2 horas, 15 minutos, 7 segundos.

El Club Deportivo América se adjudicó en propiedad la copa "Challenge" instituida por el club organizador.

Asociación Amateurs de Football

LOS PARTIDOS DE AYER

Racing	[illegible]
Independiente	[illegible]
Sportivo Palermo	[illegible]
Defensores de Belgrano	[illegible]
Tigre	[illegible]
Argentinos del Sur	[illegible]
Lanús	[illegible]
Bánfield	[illegible]
Estudiantes de La Plata	[illegible]
River Plate	[illegible]
Barracas Central	[illegible]
Sportivo de Almagro	[illegible]
Quilmes	[illegible]
Atlanta	[illegible]
Liberal Argentino	[illegible]
Estudiantil Porteño	[illegible]
G. y Esgrima de La Plata	[illegible]
Estudiantes	[illegible]
San Lorenzo de Almagro	[illegible]
Sportivo Buenos Aires	[illegible]

Carrera de 100 kilómetros en Chasc

Organizada por el Círculo A
movilista Argentino se disputó
sábado último una carrera de
kilómetros para coches de turismo
un circuito de la ciudad de Ch
mús.

En esta importante prueba se
bían establecidos las siguientes
gorías:

Primera categoría: Para auto
viles Chandler, Buick 6, Reo,
debaker 6 Especial, Nash 6, Case
Chalmers, Franklin, Hudson,
kard 6, Hispano Suizo 30 HP.,
Romero, Fiat 505 y 510, Van
Moon, Austin, Oldsmobile 8, Col
bia, Lexington, Oakland, Willys
gth, Studebaker 6 grande, Valie,
le, Packard 8 y 12, Lancia 3
Marmon, Stutz, Cadillac, Haynes,
tional, Apperson, Duessenberg, L
mobile, Mercer, Pierce Arrow,
mier, Roamor, etc., etc.

Segunda categoría: Para auto
viles Durant, Hupmobile, Oldsm
le 4, Dodge, Dorft, Essex, Nash
Studebaker 6 liviano, Ceirano,
cia L. Buick 4, Cleveland, Elgin,
vrolet FB, Maxwell, Berliet 15
etcétera.

Tercera categoría: Para autom
les Ford, Star, Chevrolet chico, Ov
land 4, Gray, Fiat 501, Renault
Ansaldo, Diatto, etc.

El circuito que comprendía la im
portante prueba debía ser cubier
por todos los competidores seis vue
tas, o sea, un recorrido total de 10
kilómetros.

La carrera resultó muy reñida e
interesante en tres categorías, cla
ficándose los coches con interval
de pocos minutos.

El resultado de esta importa
prueba es el que damos a contin
ción:

**1.a categoría—Primer gran
mio: Copa Sra. Auld; primer
mio, Copa Casa Colombo, señor
nesto Aguero con coche Hudson.**

2.o premio: medalla de oro, C
Wico, señor Enrique Rodríguez
rrer, con coche Studebaker.

3.o premio: premio medalla Isab
G. Rellq, señor Jorge Perin, con co
che Haynes.

Acompañantes del 1.er y 2.o pre
mio, medalla de plata al 3.o insi
nias del C. A. A.

El tiempo del ganador fué de 1
hora 22 minutos.

El segundo llegó un minuto de
pués. El corredor del coche Hayn
que hizo una gran carrera, lleg
dos minutos del vencedor.

2.a categoría—1.er premio: Co
Storni y Cía. al señor Jorge Ce
con Enex y 2.o premio, medalla d
oro Fortunato Iseas al señor L
Bignani con Studebaker. Acom
ñantes de 1.o y 2.o medalla de pl

3.a categoría — 1.er premio:
pa Carlos Plourute, medalla de
valor pesos 100, donada por la ag
cia Ford Sommi Hnos. al señor
nesto Eguillai con Chevrolet.

2.o premio: medalla de oro: C
los W. Gahau al señor Atilio Colo
bo con Fiat. Acompañantes del 1.o
2.o, medalla de plata.

3.o premio: medalla de vermeil
señor Víctor Irusta con Chevrolet.
acompañante, medalla insignia C
A. A.

Premio Estímulo: Copa dona
por Nafta Energina a la señorita I
bel Kelly con Ford.

A nuestros suscriptores

Comunicamos que actualmente se encuentran en jira, por sus respectivas zonas, nuestros representantes viajeros:

Pedro V. Alvarez.
Alberto D. Cohen.
Horacio Caudigo.
Juan B. Larrandart.
Joaquín Acuña Rodríguez.
Miguel Angel Sosa.
Temístocles F. Paese.
José Sapir.
Jorge Barth.
José Friman.
Antonio Tarantino.
Luis Martín Rodríguez.
Adalberto E. Schutt.

La Administración.

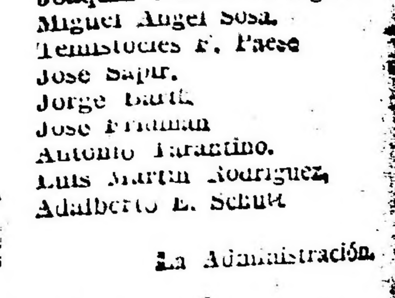

A base de alcohol carburado
LA MAS BRILLANTE Y ECONOMICA QUE SE CONOC
30 modelos de lámparas de colgar, de pie y para fijar en la pared
Se dan a prueba
Solicite Catálogos a la
Compañía Argentina de
Alumbrado a Alcohol
Defensa 429 — Buenos Aires